盛京時報
發行者 康德新聞社 新京特別市中央通三四號
發行所 康德新聞社奉天支社 奉天市大和區南新町九號
價目 每份每月一圓五角 廣告每行另議

徹底增產競意出貨

種一粒土一寸須盡本能
集總意舉全力完遂聖戰

全聯第三日

【新京二十七日電】協議決戰增產國民之全聯第三日二十七日於午前九時在協和會堂舉行、宗部長就席後、直以對於議事進行之決意後、立入本會議、一括提出諸問第二號、關於戰時緊急增產與出貨促進之件、并第三號關於增產出貨完遂事項中、

第一號關於農產物增產出貨推進之件、
同第二號關於畜產振興對策樹立之件、
同第三號關於家畜飼料對策之件、
同第四號關於開拓增產報國完遂之件、
同第五號關於康德十年度緊急開拓增產強化運動之件

首由中央本部委員（興農部大臣）說明提案理由、以為戰時緊急增產之第之強力推進、繫於一粒種籽、一尺之土地、亦須發揮本來力、而使全運動之實践力增強等須籌講農與增產與出貨完遂之必要、其次由三宅運長實行關於協議重點之明後示、乃入本格的協議、全聯司若提出以農村建設為基幹之農事問題、即

農道精神作興

精誠合一協同、本於建設農村為農民作樂、舉地之增產為根本之戰時事業、并以我國農業之基幹與增產且相對關係之密切問題、暨農業生產技術之實際及機關、飼料對策、默疫對策、家畜供出、加工流通諸問題、而由濱江省曹秀林議員四平代表山田清二郎協議員生吉林代表徐殿忠、協議員等開陳意見、齊齊哈爾實與昌議員、各候代之國家總當會議擁護上之農村代表協議員、當然、即各協議員並政府來賓、傍聽者、亦渾然一體、而為邁進增產之決意。

下意上達上意下達

克服障碍確立根本方策

【新京】此次全聯之花形議題增產出貨問題、關於全聯第三日午前、本會議中、所提案之「推進農產物增產出貨之件」及大東亞戰爭完遂下、我國負荷之至要使命、農產物並職工資源之飛躍的增產方策安樂下意上達上意下達之意見、至此必將全聯之取得斯面、已達最高潮、即有關推進農產物增產出貨之件、摘如下、

一、徹底農產物增產出貨之件（北安）
二、農產物價格之件（三江）
三、農產物增產推進之件（四平）
四、農產物收買價格適正化之件（通化）
五、棉麻增產之件（間島）
六、農產物收買價格適正化之件（通化）
七、農產物價格適正並減低鐵道貨物運費之件（龍江）
八、使農產物價格全滿一制之件（龍江）
九、確立農產物災害保險制度之件（三江）
十、配給減貸之件（吉林）
十一、使農產物收買機構簡素化之件（吉林）
十二、改正農產物收買價格之件（奉天）
十三、適正主要糧穀收買配給之件（牡丹江）
十四、農產物出貨方策之件（熱河）

由十二省聯提出為全聯議題其提案理由、即為期聖戰不農產物出貨之完遂、而首要因之耕作問題及收買價格問題之不合理、以克服農民之艱苦、土地荒廢、價貿濫濫、暗行交易之流行等對農產物增產之隘路、以使農民、欣然從事增產意慾延年、確立其根本方策、以謀成決戰完遂基幹之政方、

六、關於自作農問題、自作農創設資金之設定、租地農之土地確得斡旋、租地農之創設者獎勵、助成金之交付、農器具之斡旋、技術指導之強調等、農本國家之適應法規案、更對省縣指出繁多之障碍以調整、與農業指出諸問題案、

二、農事改良之運動的實踐事項、一例如早期播種、完全除草、病蟲害驅除、士壤倍加等、）之普及徹底、其体的方策、並民間實行對此施農事改良方策如何、

三、農村勞力、尤其促進青少年婦女子與農增產而勤勞、其具體的方策如何、關於增產必成之先決問題、

一、農村建設
二、畜產振興、
三、出荷完成、
四、關拓推進等四、點重點、第四日之二十八日、繼行協議、

任務解決大東亞戰爭之完遂、關此之辨法有之、
一、關係價之問題、應於正當狀價格之差、實施不均價格制、提高特用作物價格、籍來收買價格、農村主要資源配給價格四區分制、
二、關於興精開發、收貨機構之簡素化、加工配給機構之整頓、物動計畫之早期確定、
三、保管料之低減、
四、穩當三品、災害保險制之之實施、
五、關於租地問題、對租戶指導、租地契約期間之長期化、租金之前納、制強化、租金比率之適正化、

一、繼於戰時負荷之重大性、為目的之達成、國圖滑且完遂、官民協力實施方策如何、
二、關於增產完遂、一、農地造成灌溉之開發之繼續方策、及農耕地廢止之完與方策如何、

黃大臣

絕不追加蒐貨數量

黃大臣說明增產蒐貨方策

【新京】全聯第三日二十七日伊始、黃興農部大臣首行說明興農部提出諸問議案「臨時緊急增產蒐貨促進之件」之要旨、且言及本年度蒐貨對策並明年度增產對策如左、今一述本年度蒐貨方策與明年度增產方策概要、

蒐貨對策

本年度農產物蒐貨、若論昨年度之方針相同、茲述其重點如次、

一、對蒐貨特別措置、第一、即繼續北滿特措置法、一、蒐貨期間、以北滿地產物收買價格、且謀別減據站若停增之小運送者、

三、特別蒐貨、出貨者、特別全面貨、

減輕松花江、鴨綠江河運帶之金利、農民負擔之保管料轉減、提高糧穀收買價格等之特別措置、此等蒐貨對策、即有關發展全體之來製增產、北滿開發、協地開發、亦為政府所要望者、

二、嚴守蒐貨量、政府對農家分配之數量、決不變更、不論年成如何良好蒐量如何之多、決不追加分配量、因之希望農民專行安心、早日出當數量出貨、因此可確明年度增產計畫、又指當數量、因此國民衣食資源自給之緊要性、而對於此之出貨數量、殺於各種蒐作物、若謀國民食與食糧農產物行、以完成此之之任責、

明年度增產對策

明年度增產對策、按照本年度設定之臨時緊急增產方策要綱為基礎、更加一層強力推進、河岸開於各種、水產林部臨施策、確立綜合的方策、且以考慮成果、中心、其概要如次、

一、增產指導及實施體制之整備對增產意識、統一、增產計畫推進保持綜合一貫性、並為確增產完遂、本部之態度為全一部、增強、責任制度、

綿布十平方碼、綫二綛、綿花一斤、且知農民諸君所欲者為稀化、故政府擬強力收集棉花、關此希休政府之意、欣然出貨、

情報局發表

（昭和十八年九月二十七日）

【東京二十七日電】帝國政府與盟邦德國政府同調、二十七日決定、正式承認墨索里尼統帥之共和法西斯政府、已見由情報局發表如別項、因此、日德兩國對意大利正統政府之地位、全完否認、巴德利奧政權、當然無結其內閣之行為、成立僅二月間、全無實體化成傀儡的存在、希特勒、南樂及其他日下從事於英美之拿下、便為縮小多數國際政權之列、今後樞軸諸國、與意大利之關係、專依墨索里尼統帥之新政府、代表處理、且新關係值紀念日德意三國同盟締結三周年、以當日為期、成立發足者、蓋最極為深遠、一掃此等惡劣分子、而成為毅然再起之新意大利、三國同盟之契、愈益緊固矣、更當不拔之休制、墨索里尼統帥自由之身以來、即與總統會見前手「戰勝而後已意大利」之再建工作、對困難的諸事情而邁進、奮力努子之結合、結果至二十三日、始完成共和法西斯政府之組織、國民之蘇巴德留政權、僅顧一身之危險而賣國民與國家、有否認應委維王家之態度、墨索里尼統帥指導下之新意大利、當然為共和政休、共和法西斯政府、因此予定急事制定新憲法、如遂、更生意大利再為擔軸陣營中之中堅勢力、徹底再迫決戰戰線、

相互友好永矢弗解

德國外務當局言明

此次意大利國法西斯共和政府成立、以墨索里尼統帥為首席並任、七日與由德意志國外交總關、正式通告前來、客關政府、已於本日承認、仍舉由德意志國外交總關通告矣、

【柏林二十六日電】日意國德盟政權宣報三國同盟以來、反樞軸陣營、頻發謬說二國同盟各國之謀略宣傳、據德外務部當局言明稱、當二十七日締結三國同盟之三周年紀念日之際、李賓特洛甫德外相、與重光外相之間、由派報導交換聲明書、予定再確之德意日聯盟之緊神、關於此、德外務當局、廿六日夜有左記言明、

巴德留政權背叛三國同盟同時、日德兩國政府、強

日德意同盟締結三周年　國人更持必勝信念

【新京】在世界史上劃一新紀元之日德意三國之同盟日為結盟於今日二十七日滿迄其三週年紀念日、於康德七年之今日世界、三國以新的世界創造為目指、而締盟、爾結以後滿三年、此間歐州戰爭勃發、遂發大東亞戰爭勃發、對共通之艱難、共懷烈的戰爭至於毀約只有邁進克制時、

殿、但推進意大利巴德留政權之背、同於軍門、無論眼前戰況如何變化、三國同盟仍然與國現存在無翻有之動力亦無何等變化之日德兩國、務盟三國為之信念、與鍊樞、政府以及國民有于段取得最後勝利之信念、與鍊其及國民更持必勝之歡欣、而更深刻的、康德三國同盟三週年之紀念日、我國民更以邁進斯之決心、外而更須以深刻計列化、對德意之勃局盟國更堅定的之鐵聯、國民意志共同體之強化、國民信念之戰勝相互

沈敵巡艦一

日潛水艦奏膚功

新赫布里第斯羣島

大本營發表（九月廿七日十六時）

帝國潛水艦九月十二日夜、在新赫布里第斯羣島東方海面、擊沈敵乙級巡洋艦一隻、

日海軍航空隊

猛炸敵方登陸地點

【南太平洋○○基地二十七日電】新幾內亞島芬西哈芬東北方面、敵之登陸地點、日軍之嚴烈攻擊、日海軍航空部隊、二十六日晨、將芬西哈芬東北方安特角之敵上陸點並北方敵陸地、二三回猛烈爆擊、敵之猛烈防空砲火、以全彈命中、全滅悠悠歸還、

二十五日晨、於日拉貝拉島敵登陸地點附近、發見敵驅逐艦一隻、日機立即以戰爆聯合編隊、加以攻擊、與以的確的必中彈、將大型輸送船一隻擊破起火、又陸上敵陣地一處起火、我方之損失自爆一機、

沈敵船兩隻

【南太平洋○○基地二十七日電】日海軍航空部隊、於二十五日、

擊敵機五架

【南太平洋○○基地二十七日電】二十五日晨、敵美空軍曾以達吉拉島B、D急降下爆擊機、康拉爭、T、B、F爆擊機等五十五機、

勇冠三軍名垂青史

横嵪中尉殊勳累進二級

陸軍省發表

（九月二十七日十六時）

【東京二十七日電】當九月十二日東京北千島蟬場、敵美機襲二次來襲北千島之際、即時與僚機同時發進、突入以嵩集里港時B24六架結成之敵機群戰之勇士、即於敵編隊長機二十二架結成之敵機群、攻擊後日本空之勇士、即於敵編隊長機反復加以猛烈攻擊、於是、敵陸軍航空機一架、而將一架巨大戰果之確保、更將島田飛行部隊橫嵪二郎中尉、此等殊勳、同時、自身以此之由東洋北方美之神兵、於北千島之天空、於千島北守猛攻擊、日光、戰勵之無比的卓越勇武之一例、且敵大型機數機之最高指揮官授與感狀、且以陸軍中尉橫嵪二郎陸軍少佐、即時一天、敵長機被擊落之後、上並二部、乃北占費中陸軍佐之、

由陸軍省發表、其戰死同時、且得榮沐特進二階級之恩命、任命為陸軍少佐、

感狀

島田飛行部隊陸軍中尉橫嵪二郎

殊勳於九月十二日來襲北千島之美軍大型爆撃機、敵行部隊陸軍中尉橫嵪二郎、此等軍陣、即時、昭和十八年九月十二日、勵於任務、為攻擊敵戰時、甚以攻擊敵大型機群、而於此誠之時戰況、奮然任攻撃擊滅之數、但因各種防護不亦悉爆裂、故部隊之果敢反復攻擊、以何如果、終中尉殺日終有敵編隊戰鬥機、使部隊攻擊至最有利之時機、不可欲為、其戰死同時、且得緊沐特進、此攻擊敵精神、而以此期間、以其卓越之攻擊方、終於獲得大戰果、任命其功至偉、因、茲授與感狀、且以此偉奇勳全軍、

昭和十八年九月十三日
東北方面陸軍最高指揮官

陸軍省發表

（九月二十七日十六時）

此次對於在北千島方面戰死之陸軍中尉橫嵪二郎、特拜受進級二階級之恩命、
陸軍中尉　橫嵪二郎
任陸軍少佐

三國締結關係彌堅

日本正式承認意新政府

【東京二十七日電】帝國政府與盟邦德國政府同調、二十七日決定、正式承認墨索里尼統帥之共和法西斯政府、已見由情報局發表如別項、因此、日德兩國政府、全完否認巴德留政權、

表聲發明、確認三國同盟之永續與墨索里尼統帥且已再起、在新法律的基礎下組織新政府後、再確認三國同盟條件及其精神者、蓋屬當然、當三國同盟成立三周年紀念之際、其慶事、是以極望日德兩國之意義、作擊滅之協力、俾獲最終之勝利也、

二、農地開發之促進及確保地之繩墨、明年度當使全國之二荒地繩減、以荷村為中心、對二荒地實施徹底的調查、並全國水路之大補產、已設立水利組合十七處、豫定明年增設廿一處、對防水、排水及灌溉施設、飼料作物栽培改良、關於積極推廣、關於「農地利用促進之件」、強力之實施、

三、農業能源及牧場增增大明年度以降、對計畫作之分配、依照緊急增產目的更加分割、對當初分配之變動農地之罷免、使各級機關對負責任之方針、關於畜產增作物、收量多之作物多栽培、特對馬鈴薯甘諸等圖增產、

四、纖維作物之緊急增產措置緊急方策、強力推進、適地集約作付徹底、可及的實行集團栽培、對作者使專心栽培、並計畫食物之補給、生必品之特配等

五、特產用種子之確保、以優良種子在現地確保為原則、分出荷及節約用之區別是其總府措置、由關係

六、畜產振興、家畜不足之家畜調急速補充、促進繁殖移入對策、飼料對策之強化確立以畜家畜增產、促進家畜及畜產物之蒐荷

七、水產振興、努力漁業用生產資材之獲得配給、並

之確立、農業指導網之擴充、特對農業家之動員、以自覺村、實驗村為中心普及高度技術之滲透、農事實施講習團東亞之合理化、外國地方團之協力態勢促進等各方策、就中由物心兩方面、振作精神、為農村為及重農技術之普及、此外施設教化團休、並地主之協力促進、及報導道之滲透等、諸運動展開、以全國農業精神之作興、

纖維繼指示當相備之時、華力使種子之現地確保等要、日中央之種子巡繞對策團開墾、災害特別迎一要之發選、

加工之應該諸施設之整備、配給國調化、農業金融合理化國貿全、律付額之增大、不僅對農產物、對畜產水產物擴充促進長期資金之貸付、當行長中期資金之貸付、當農資金本年度同樣擴充實施、

第四日行事

【新京】全聯會議之第四日（二十八日）、午前九時開會、即時議事、審議第二部之農產物增產出貨推進等六件（仍如前日）、及本會議終了後、舉行第一部會、變談協議思想對策、第二諸問案中共同會、審議農產物增產出貨推進之件也、

日德兩外相交互致祝電

【東京二十七日電】二十七日為三國同盟條約締結三周年紀念日、是以重光外相與德李賓托洛甫外相間、相互拍電致祝、重光外相、祝電如左、際今三國條約締結三周年之紀念日、余對閣下、謹表滿腔祝意、特日德兩國進行日前大戰中、更作大東亞及歐洲兩域之正而有秩序之建設、尤足行以為慶事、是以極望日德兩國之意義、作擊滅之協力、俾獲最終之勝利也、

立三周年紀念日之際、其他之同盟各國、亦確認四國同盟之永續與各國之盟約、此非的非反樞軸虛偽宣傳而何、當再確誌上記三國同盟之時期、任何締約國或不例外、參加及此者、自無贅言之必要、且不僅日德兩國、即一切締約國、亦必以適當之機關外長、展開確認三國同盟內容並目的、

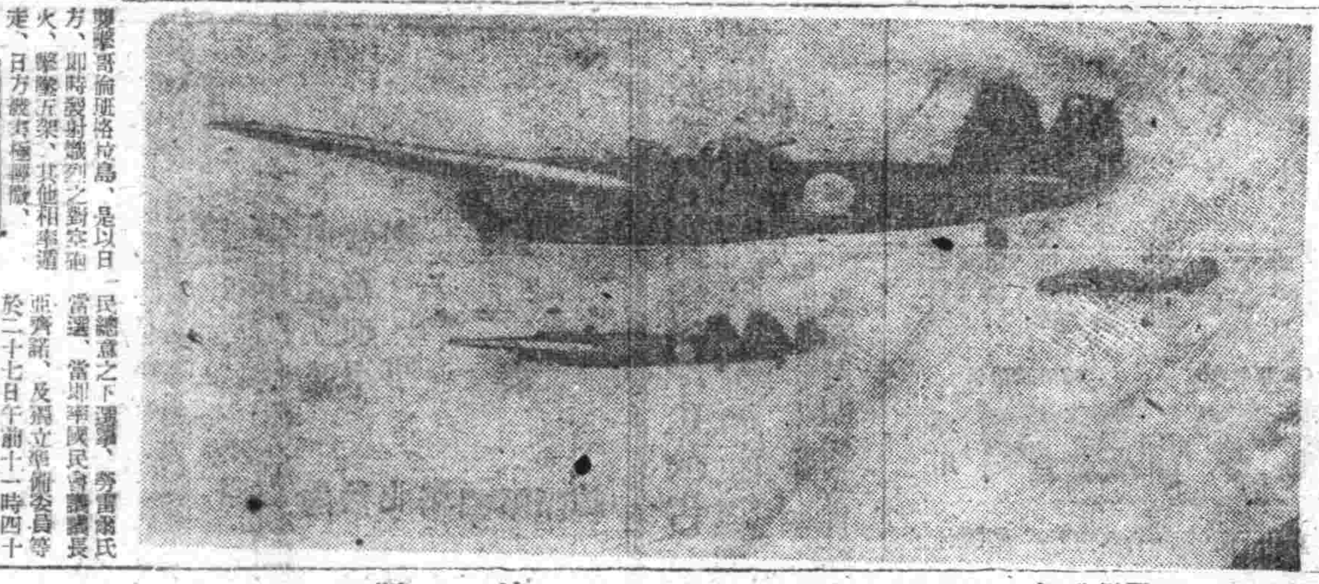
日本海軍航空隊、就南太平洋○○爆擊之行（海軍省許可濟一○一號）

非大總統等訪

【馬尼剌二十七日電】非島之黑田最高指揮官代大總統、在千八百六十三年全島明確其之謝意、

勞雷爾氏於二十六日、訪問黑田最高指揮官、於二十七日午前十一時四十五分、訪問黑田最高指揮官、正式申告、勞雷爾當選為大總統候補者、並與齊諾當選議長、同日本帝國政府表

民總意之下選舉、勞雷爾氏方、即時發射熱烈之對空砲火、擊墜五架、其他相率逃走、日方戰果極輕微、

德軍均佔優勢

東部各線戰果

【柏林二十六日電】德軍當局側二十六日關於東部戰線中北部地區戰況、有左記言明

契魯尼哥夫地區

赤軍、雖以有力戰車步兵部隊、企圖活動、故始展開一進一退之激戰、赤軍待激戰後、已得形成若干局面突出部、但德軍於當晚已閉鎖右突出部、

布里然斯科西北地區

赤軍利用朝霧企渡伊普特河、但因德軍先鋒部隊與後衛部隊協力下、互廣汎地域實行之反攻、故赤軍砲兵陣地始被破壞、即敵軍部隊亦有若干不能行動者、更擄獲多數砲及其他兵器、

洛斯勞里地區

雖天氣不良、道路泥濘、但乃仍展開激戰赤軍、且未得妨害德軍作戰、

斯莫稜斯科地區

德軍在德軍裡由斯莫稜斯科地區撤退、然赤軍仍對該地區加以盲目之集中攻擊、更增加戰車部隊、故為德軍擊破赤軍戰車十輛、又赤軍於二十四日企圖援救包圍於斯莫稜斯科北方之友軍狙擊兵一聯隊、而來襲、但終為德軍擊滅其一大隊、此外一大隊、亦陷被擊滅之境域、

即時收復失地

【斯德哥爾摩二十六日電】德國海峽、德軍方面軍在東部戰線中部地區、赤軍之攻勢、在契魯尼哥夫西方越過斯諾支河、北方、庫列勃突克里圖合地區、抵達河東岸更一切於西岸活動、尤其庫列突克地區、二十五日以數大全隊開始渡河作戰、結果、進出在西岸一住民地區、但因德軍之猛反攻、故失陣地始即時回復、遂另一擁關斯莫稜斯科西方、西南方及西北方赤軍、目下欲打通德聶伯河上流之德軍陣地線以攻擊威德斯科、歐爾夏兩市、此外亦有欲全面於德聶伯河西岸進動、

孟加拉州起大暴動

【伊斯坦堡二十六日電】加爾各答來電稱、孟加拉州、因饑饉危絕、故而發生一大暴動、加二十六日、民衆手持小銃、襲擊加爾各答街道作一大示威運動、與欲行阻止之警官隊、遂起衝突、然因警官開槍、民衆斃命二十數名、負傷多數、此因印度政總無能無策、更持冷淡態度、致民衆激憤、更須有擴大之勢、是以州當局近、擬發布戒嚴令也、

婦女也應當勞動

社說

全聯會議的第二日、婦人代表中的協議員朱王女士、發表確立婦人勤勞生活的合理化、足為全滿婦人代表生色、因其確中肯綮、實為大東亞戰爭下婦女所當共同覺醒、所以全會場代表拍手歡迎、深幸藉此為喚起一般、全滿婦女們、應該有所覺醒、知勤勞為婦女的天職、不敢自暇自逸、相互警勉、每把這力量更加發揮起來、朱王女士本是師大教授、處於先覺地位、此次參與全聯、喚起婦人勤勞生活、則是以先覺後覺而已、

當歐洲大戰勃發時、德國希特拉總統不是說驚利全在婦人們共同協力、德國之能制勝、雖然是德軍的精勇、也未嘗非德後婦人們勤勞工作、協助戰爭、纔能有此地步、不信、試看反樞軸國、近來也屢次侮第幾婦人、使從事於軍事上的種種勞動工作、在報紙上數見不鮮、我們也不必一一備述、大約每日濟國報紙的婦人們、也都得到、我們滿洲國的婦人、雖不能學西歐婦人們個個有科學技術能力、但勤勞為天職的本能、婦人與男子原不應殊異、婦人不習勤不習勞、就是婦人應做的事情也不會做、甚麼說勤勞的事、那一樁事、婦人也不應推於男子、還是很明白的事理、婦人要與男子處平地位、就得合理的去勤勞、何況現處決戰時局下、不更應當去勤勞嗎、

怎麼說呢、一個國家的人民、婦女大應居其半數、若婦人不知勞動、處處需靠男子、在平時這樣的家庭也斷不能興旺起來、現在男子都勤勞國事、婦女們還安居不動、這是很不合理的、不過我國婦人、向來深居簡出、中上家庭除著負家庭經務外、簡直有放蕩不能的婦人、無知道愛時髦、好虛榮、一之輩亦不出來勞作、但婢學夫人、養成懶惰的習氣、要曉得處現在

時局、是完全不行的、至少家庭生活合理化、科學化、具備生知識、增強國民健康、強化鄰組組織、都是婦女們的天職、曉聞一般社會、能明白這種勤勞的、還嫌未能普遍、要想如西歐婦女們的勤勞、一時尚未能達到、但則婦人們也應該拿出來練習才好、

從前我國婦人們的不能勤勞、實是無為一大原因、目前大足盛行、婦人原不弱於男子、何不相與為合理的勤勞、以增強國家的總力、年來婦人、為增進農產、已開有協同男子、致力於田畝的、但是尚屬少數、須實在甚婦人有負天職、甚於國內半數舊位的婦人、無論西夫西婦、同為國民、都得為社會、為國家、為大東亞戰爭盡這後的勞動、德軍得起國民、不過一時要婦人都出來勤勞、不慣的婦人、那能驟然達到、料想藉此次朱王女士之提議、復由全聯向各省市波狀、使婦人們都有深切覺悟、知勤勞是人生分內事、自然勤勞生活合理化了、

簿記學免費函授招生
商業簿記學院講義附贈一角、用兩季講義、附錄、商業簿記學院簿記教科書出版、
凡有欲學商業者、請於本院簿記函授、從速報名、入學不限年齡、不收學費、

決戰須由興農增產作起！

斷乎推進"農道振興"

稻垣次長闡明當局方針

【新京】稻垣興農部次長、二十七日於全聯第三日本會議席上、說明戰時興農增產方策之全般具體的推進方針、明示當局側在增產確保上斷乎之決意、其要旨如左、

今年當決戰之秋、大進軍體制、更須強力、此大進軍體制確立之根本、即興農增產、尤以農道之振興諸方策為重點、乃能圓滿貢獻戰時食糧確保之至上使命、

農道精神作興 對農民之勞苦深加理解與愛護、以興農增產為期望、使全國之農民、對自己之使命皆有自覺、以完遂農人之任務、

報德講習會之普及 開拓精神、使二宮先生之報德精神、益加普及、與協和會一体、圖村風作興、

促進農村協同體之建設 與農政策實行時最困難者、即為立於第一線之指導陣之弱体、及營農協同体之確立尚未能作到、今後必須徹底促進、

農畜產振興 此重大要點之一、選全國畜產專門家、結成畜產會、以期積極的振興、一方與農會之育成徹底、對興農合作社組織、須作之單位、移於村單位以期增產、相荷、共同貸款與畜產村之貢興、農具及其他生活必需品之配給等、村經濟之圓滑、而確立興農機械之一部組織、

租地問題 政府為增產對策之一、四月關於租地紛爭、與農耕地之防、制定「農地利用促進之件」、而果成重任、租地問題之根本的解決、由地主與地戶、於互共一體以求農民生活之確保、

農具之改良 為期農具之製造配給機械、整備之完全、努力諸方農具之普及、受農民各層絕大之歡迎、

農事改良 集農家勤員、活用實際優秀技術、與農村各設階相相應、而行指導、以促增產倍加運動之發展、

婦女子之勤勞 日本前此發表女子勤勞動員要綱、以圖女子動員、滿洲亦方面、亦應使女子向前線勤員、因女性負最重要之責任、為實美良婦對一般尚不須強制、然農業方面乃女性本來之責任、以餘力活用於農業勞動、因女性之纖細的勞力、實不可缺、本年以吉林龍江省下為始、各地開婦女子勞動之活用、與勤奉制官同樣、實堪期待、

打破搾取的舊體制

農村樹立協和道義世界

個農問題

【新京】稻垣本部委員、於全聯第三日午前本會議席上、會言及小農耕地問題云、美英侵略全東亞日、貧農大受搾取、及今次大東亞戰爭發生、舊体制已被推翻、東亞已脫却美英魔手、而獲解放、着着完成協和道義世界、力謀解決貧耕問題、然而者聞莫展開滿保互助運動、但地主租戶共營協助生活、於以確保增產也、美英近數十年中、盡侵略全東亞、作取農民、故應推翻舊体制、建設道義世界也、此即今次大東亞戰爭之目的也、是以各等均應本聖戰目標、力謀地主租戶相協助、以完成協和道義世界也、

重視畜產確係急務

興安南省烏協議員陳述

【新京特電】興安南省代表烏黑達賚協議員、於全聯第三日（二十七日）午後之本會議、關於畜產問題、以畜產省代表之資格、關於我國家畜之增產、並改良、在興農振興上、及食肉確保上、並國防產業上、均屬最為重要之款項、吾人集結職域之總力、目睹國家之要請、興安地帶預為一大畜產資源之寶庫、蒙古民族生活性能之根本、即在畜產、然興安地帶振興之狀態如何、當面一場關鍵、帶之生產力恐陷於寥無、另一面、興安地當與國境接壤、家畜因傳染病被害重大、其中中疫之發生東年猖獗、損害甚大、政府當局對興安地帶畜產振興、對畜產、並家畜防疫、積極的計畫、對人的物的施設之整備擴張、稻垣興農部次長、對諸施策說明方途、同協議員用日滿語速說、於全聯有仲當切殷之顏色、歸任後、必對畜產振興確立具體策、示強硬之氣勢、頗喚起全會之注目、

徹底建國精神

菅原總務部長說明

【新京】全聯第三日午後本會議席上、菅原總務部長本諸協和會之立場、言述增產與農林建設問題解決方針如左、

協和會為謀糧穀增產、特置重點於（一）荒地復興、早期播種、完全除草病虫害驅除、適地完全收穫、土糞倍加事項、總動員分會、奉公隊、青少年團、國婦、宗教文化團體等、關係諸團體協力、展開實踐運動、是以本年度之病虫害驅除、完全除草運動、均收甚大成果、然關於明年度之增產、本會更嚴重於左列諸點、注力實踐、即第一農村應明確建國精神、力謀實現、行農戶聽農田、覺農其重旋子、一家和睦令事勞作、實現建國精神、建國精神之顯現、應彩現農民之日常生活中是以協和會、力謀建國精神之顯現、各總會員各位協力、第二着成勤勞觀念、憲父母愛子、方始育子以此為其目的、其數脈事也然而本依建國精神之工作必勤勞、其目的將亦同此、以幸運、天地重恩、播種生苗、成長、卒成養成人命之源、亦勤勞可貴之收穫然天地萬物、莫不仰受天惠、惟勤勞足以廣此德而大之、是以勤勞目的非蓄儲金、而己也、故此觀念之養成全國農村職業階級應共昂揚之、徹底之、第三、舉行農業技能競技等諸勞動與勞力技術、舉行刈草、開墾等技能競技會、農民作業研究會辦以收良果、第四、實行市街遊休市民之農村移住、本年既已實行、明年更應關係機關協力、强化浮浪者等、建設堅實之農村社會並大舉行祭典慰安會、故舉協議員各位、當力推進地方運動方針、協力擊滅敵美英也、

西安炭鑛

收良好成績

【新京】西安之上半期增產計畫、因實施夏季減產防止運動、各炭鑛已共收近年罕有之良好成績如滿炭改組後、四部鑛內之西安煤鑛、增產運動期間七八兩月之產煤炭成績為政府策定量之一一二%、同社計畫目標之一〇八%、他如災害防止、已樹立上半期無事故記錄、實現鑿結增產、而繼續試驗煤層、結果、已判明為發生瓦斯之優良煤、是以計畫取附近之煤田也、

第二屆大東亞電信競技會

【京城二十七日電】企圖大東亞職下電信技術之研鑽第二回大東亞電信競技會、於朝鮮總督府遞信局主辦之下、由二十六日午前八時起、在京城府民館大講堂、自遞信省以下滿洲總督府交通局、蒙疆政府交通總局、滿洲、華北各電信電話、華中、廈門各電氣通信、南洋廳交通部並鐵道省、滿洲、華北各交通及鐵道局等由大東亞共榮圈各地十三團体有百三名之電鍵尖銳參集、互各種目競技、以機備此真摯敢鬪之結果滿洲關係左之目權入賞、

歐文音響通信二位 劉景文（滿洲電電）

和文打字機電文翻字紙受信一位 大崎繁夫（滿洲電電）

和文電文式印刷機送信三位 篠原茂夫（滿洲電電）

歐文打字機音響通信一位 鐵田勳秀（滿洲電電）

和文作鑽孔三位 山內國治（滿洲電電）

歐文打字機無線翻波受信二位 中村字郎（滿洲電電）

股票行市

前場

奉天滿取

銘柄	開盤	收盤	銘柄	開盤	收盤
新滿	[illegible]	[illegible]	滿毛	[illegible]	[illegible]
動	[illegible]	[illegible]	新鐵	[illegible]	[illegible]
滿業	[illegible]	[illegible]	同新	[illegible]	[illegible]
滿鐵	[illegible]	[illegible]	同新	[illegible]	[illegible]
煙草	[illegible]	[illegible]	滿東	[illegible]	[illegible]
滿草	[illegible]	[illegible]	電業	[illegible]	[illegible]
同新	[illegible]	[illegible]	興新	[illegible]	[illegible]
新鐵	[illegible]	[illegible]	新船	[illegible]	[illegible]
五品	[illegible]	[illegible]	鞍材	[illegible]	[illegible]
礦業	[illegible]	[illegible]	大礦	[illegible]	[illegible]
木材	[illegible]	[illegible]	電電	[illegible]	[illegible]
同新	[illegible]	[illegible]	同新	[illegible]	[illegible]

安東市況

哈爾濱市況

後場

奉天滿取

大連市況

熟議戰力增强方策

開第三屆東亞經濟懇談會

北京

【北京特電】第三回東亞經濟北京懇談會將於本月廿七八九三日在懷仁堂舉行、此次懇談要點在於戰力增強之方策、關於本次懇談會提案事項已決定如次、

工礦部會 （一）華北戰時下重要鑛工業資源增產諸問題（二）蒙疆鐵鑛及煤鑛增產諸條件之檢討（三）確立華北製鐵業諸問題（四）華北化學工業發達上諸條件之檢討（五）蒙疆化學工業諸條件之檢討（六）關於華北電力增強（七）華北輕工業品自給自足對策與共榮圈內互融通性之檢討（八）蒙疆輕工業諸條件之檢討（九）華北勞工問題之現狀及其解決辦法、

農業部會 （一）華北及蒙疆之食糧增產（二）華北棉產現狀（三）華北農業生產品之統制政策與農村復興之當面問題、

交易部會 （一）華北農產物與工業製品間價格調整問題、（二）蒙疆物價政策遂行上諸條件之檢討（三）關於華北陸水運中國特有輸送機關運用問題（四）關於華北對日滿蒙交易調整方策（五）關於華北對蒙中之物資交流調整問題、（六）蒙疆與共榮圈之物資交流調整問題、

華北特訊

創設華北纖維統總會

（北京）當此決戰下纖維資源益形重要、華北當局鑑於負有華北纖維資源之生產收買配給等責任之各機關缺乏連絡統一、於完遂戰爭上頗不便、因此乃於華北政務委員會之下、創設「華北纖維統制總會」、該會自七月廿六日成立後、當局復於八月一日公布「華北纖維統制總會施行條例」、於是該會乃得在法律根據上進行營運工作、惟因該會管下各團体、機構尚未整備、故本格工作不便進行、迺來該會極謀充實、乃於九月一日在北京懷仁堂召開統制總會及其管下各團體華北棉產改進會、華北纖維業改進會、華北工業紡績會、華北纖維協會股份有限公司、華北纖維事業股份合同公司、華北羊毛統制會、華北麻統制會、華北皮毛統制會之一元的統制機構、本統制機構之目的、在推進增產改良、並使其收買配給圓滑、其必要之統制業務如次、（一）關於棉花之生產、改良、收買、配給及指導統制事項、（二）關於麻產之增收、改良、收買、配給及輸送統制事項、（三）關於羊毛之收買及配給輸送之指導統制事項、

鐵鋼增產殲滅美英

下半期決定超過預定量

池田常務談

【通化】東邊道開發會社之鐵鋼增產、作殲滅美英之激烈反攻、本年四月至九月上半期之出鐵率、達預定量之百十一%較前工消息旺盛之美國所勞、此必須信念之如何之與也、從業員一致對勵力確立奮鬪、已可概見、由勞務管理狀況觀之、一年中勞務者之移動、甚為激烈、故就業率低下、於七月東邊道開發會社全体狀況就業率八十二%、解雇率六%、逃亡率二%、由理想的約率、較大東亞戰爭勃發之年、康德八年七月、就業率增加八%、解雇率低下五%、逃亡率低下六%、即應戰爭之長期化須知增產之強度性、池田常務談、上半期由全從事員之努力而致良好成績、下半期亦呈如斯調子、以期急速實現突破預定量、

已決定油料收買價格

【北京】華北油料協會為華北全域油料採買圓滑、以確保對日供給量、並防止自由投機起見、會再三檢討最高收買價格、聞迺來已決定如次、（一公斤單位圓）△花生米一八五△帶皮花生一〇二△花生油三六五△花生粉末一〇二△花生餅九七△芝麻一七三△芝麻油四七五△蓖麻子一九〇△蓖麻子油三八〇△大豆油四〇七

珍貴圖書還滬

【北京】前為文化總匯的國立北京圖書館於民國廿六年會為避政變運往上海六萬四千八十五冊珍貴圖書、尤其於此次大東亞戰爭勃發前數月又自上海運送美國約百箱之多、以此北方文化人頗為憤慨、前華北政委長王揖唐氏等之努力於圖書北運後、得日本側當局之理解與協助、自本年春季南運、昨秋以來、至今年圖書六萬餘冊已陸續返還北京、近因該館書籍已分類整理完竣、敏候讀書家入館披覽、此誠北京讀書界之福音、亦珍本書回之勝利也、再此批還之書目、開於本年中亦可印就、內計中文書籍三萬一千二百九十冊（內多漢唐珍本）洋文書籍三百冊五種、

編纂新教科書

【北京】華北教育當局鑑於前此所用之國文教科書、內容多係胡適、巴金等抗戰陣營中作家之作品、英美思想極為濃厚、今為一掃邪污、重振東方文化、建設大東亞共榮圈之觀念起見、特從新編纂教科書、第一卷已印出分配各中等學校採用、此新教科書之內容、以周作人、俞平伯及汪主席等人之作品為主、日本芥川龍之介及菊池寬等一氏之作品亦復不少、

露天飲食物取締法施行

【北京】北京市以防疫關係、深恐露天售賣食物者、滋助病菌蔓延、為保障市民健康計、消減並兼顧該項攤販生計、特制定「取締露天飲食物攤販法」公布施行、該辦法將以該項食物飲物指定販賣地點、擬設、並予以消毒、遷以紗罩目錄使隨時撲滅蚊蠅、始准設賣、

掃滅密賣密輸

【北京】山西省總來為煙毒猖獗之區、現任山西省長張司直決意以全力實踐上屆全聯議案、肅清全省煙毒、特於七月十七、二十五兩日、動員管內警察、對不法底拆煙毒密賣者施以徹底搜查、曾於山西禁煙總局太原分局長以次約三百名、一齊加以搜擊、如此徹底斷行掃滅以來、大批密賣毒品犯、密予一般利用胃險地位、秘密輸賣圖肥私已者一大警戒、

昂揚聖戰必勝信念

必須急速强化國民生活

全聯第二日

【新京】全聯第二日二十六日午後、繼續午前之會議、一時再開、喬副議長代說議長席、述說關於議事進行之注意後、第三部關於必勝信念昂揚之事項中、第三號議案關於戰時生活士氣之昂揚並戰時生活体制確立之件、同第四號議案、關於婦嬰及乳幼兒保護計策強化之件諸問題一號議案、關於必勝生活確立之件、一括上程、繼由于靜遠中央本部委員（民生部大臣）說明諸問議案之提案趣旨、把立、言戰局之動向、為急速強化國民生活之決戰體制、諸問事項有

一、為力量本勲勵之徹底明朗化、命名「必勝生活確立運動」若有更適切之名稱、請提示之、

二、因此以為有決定「必勝生活綱領」（暫稱）之必要、而有如何要素乎、關於綱領案、希請提示、

三、請示關於必勝生活之基本觀念確立上各民族別教化指導之有效適切的意見、

四、請提示國民皆勞体制確立並勤勞生產性揭上有勤之運動具體策、

五、其他戰時經濟生活、戰時生活、戰時生活明朗化等諸運動、展開上之具體策如何等各項目、經本協議席全國會員之智能與體驗、希望互運動之指導實踐兩面、加以反省改善、如此中央本部側、求各協議開陳意見、說明終了後、其次各界代表指名議事協議員（滿蒙毛織社長）……未完

確立物心王道經濟

極謀生產母体之振興

要物始能使人所謂由物進而至於人之融和、是以必須確立物心一如王道經濟、於是滿洲生產、母体之家庭與生產之主体工場之一元化、並對國民之儲蓄分担性、乃為必要者、因此按日常之近例須發揚國民之科學人會備員）為婦人代表、初次登壇、謂有健全之婦人必有健全之家庭、家家乃職業振興心、以謀勤勞增產之美風、如此舉出自家經營之例、述說戰時生活之合理化力之源泉、故決戰生活之確立得於婦人之力而處頗多、物心受護之要諦、其次婦人代表宋王秀英協議是（國防國家要求婦人者、無有今日……

國民儲蓄增強戰力

之大、故我等婦人、宜須反省、與親邦日本婦人協力、完遂聖戰、如此熱烈說及婦人決戰道德之確立、更謂不但推進戰時家庭生活、且宜全滿結成婦人之增產團（暫次長）登壇、關於戰時國民生活確立、互助心兩面詳細說明、當局側之方針並現狀、又由關屋協議員（民生部……

愛護人的資源

强化各種獻納運動

好一個 瘋癇羊 治一個

育赤散 立時止抽

羊癇瘋痳多年為患、他藥不能治者、神能短期治愈見效極速、一星期犯病一次、用藥五付、必能一星期不犯、一月犯病一次、用藥七付、必能一月不犯、數年纏綿一日數犯、亦能指日去根、終身不犯、並治驚驚神經病、及小兒抽瘋當時止抽一付全愈

（當我寄圓）歡迎代理每大買三十付八扣 函購即寄加郵三角各處均有代理

營口市中和區路三丁目 德善堂藥房 奉天中街大元堂代售

頑症之 水虫 用

不但俱宗藥之殺菌 消炎力同時湊抗病力強化促進代謝機能旺盛等果對下記疾患者無不奏初效

濕癬症 皮膚科 化膿症 痔疾 神

外用 カミツクス

製造元 神戶市 參天堂 合名會社 發賣元 山數新選部

株式名義變更停止公告

敝社依定款第十八條第一項自康德十年十月一日至第三回定時株主總會終了之日止停止株式名義變更特此公告

康德十年九月 日

鞍山市北二番町一番地 久和炭礦株式會社

組合設立公告

為奉天省生產全水產物之配給統制基於事業統制組合法在設立準備中之奉天省水產物配給統制地方組合今回得興農部大臣之認可於康德拾年九月九日登記完了按左記之事務所開始事業此段特此公告

本部（主事務所） 奉天市大和區浪速通第六號

支部（分事務所） 營口市綏遠區日新街第二六號

〃 〃 蓋平縣蓋平街興隆區八組第六〇號

〃 〃 復縣瓦房店街福壽街第五號

追而奉天省毛蝦出荷配給組合及蓋平縣水產物販賣組合於本組合設立同時解散之同組合之業務由當組合承繼之恐未週知特此申告之

康德拾年九月二十日

奉天市大和區浪速通第六號

奉天省水產物配給統制地方組合

理事長 內田孝

常務理事 松野三郎

理事 北原哲夫

〃 橋本亢集

〃 劉益亭

〃 孫福田

監事 趙紹先

〃 壽山

唯一的國民保健劑 若素

錠價一日僅數分錢

戰時下國民唯一的保健劑、只有「若素」可當之無愧、因本劑專能賦活體內諸細胞、強化胃腸機能、提高全身營養、並對於各種胃腸病、腳氣等、均能徹底治療。

新京・奉天・大連 若素製藥株式會社

二段殺淋菌力

淋菌所繁殖之尿道裡面非常複雜、故雖用內服殺菌劑、輕易不能滲至深部病巢而滅除淋菌。

此劑之「布拉鈉」銀、比較向來任何殺菌劑、性能強烈、而又滲至力確實、因之祗以少數之注入、直抹殺下尿道組織中之淋菌病巢、立即完全殺滅。

同時排除所謂淋毒、更又賦活因菌所破壞之該部組織以達最短期日內、收見根癒之效、豈非旱苗遭甘雨呵？

勝超任何藥品 獨自的二段治療法

不論急性淋疾、慢性淋疾、先用此劑一號、照法注入（用法最簡單毫無危險）則其銀之強烈作用、立即滲潤尿道深部組織、徹底殺除淋菌、以現止疼、消炎等效之時—

後用此劑二號、則將淋菌、不能再動再活動而完全死滅、由是任憑如何難死的淋菌、亦皆不留片影而死滅、結果最確實而神速地達到絕對除根之驚奇效果。

包裝 一號（男子用）約七日量 二號 約十八日量 三號（婦人用）約卅六日量

各地有信用大藥房均有經理代售

總發行 東京 日東製藥合資會社

根劊爾

プラオンギンケンゴール

昂揚國民防空意識

家庭用待避施設

十月防空日之實施要領

【新京】已於五月以來每月十八日實施、由於國民之熱心的協力、節節獲得成果之防空日之十月實施要領、全聯第二日（二十六日）午前之協議、由菅原協和會總務部長示明、據此要領、來月之防空日更設普及屋內外之家庭用待避施設、將至十八日之防空日、依據總務總局顯示之家庭待避施設指導要綱、努力完成施設以期指導、關於待避施設、各市縣旗本部事前實行指導者教育分組隣組向組內各家庭、普及以完成施設、又屋內待避所即應家庭戰、整備待避所之標識、尤於防空日當日、協和義勇奉公隊員實施隣組之協力點檢各施設

之實現、以此為第一要件、此為物的武裝、此當亦為極重要之事、山田協議員之說明、無施設即無防衛、例如空精神、十分昂揚之語等、以在職場之兵士挖掘戰壕張布鐵絲網之同樣精神、視家庭之設施為當然之任務、而其得率先將屋內外之待避係待避所及其他之防空施設等、迅速整備、各協議員亦以此為國民運動、使之徹底、在主要都市、至來月之防空日、都要一齊完成、再關於本件在審中委員會、望更加以懇切研究、

總務部長 菅原處理委員

國民須徹底防衛觀念

菅原處理委員說明強化防衛

【新京】於全聯第二日本會議、菅原處理委員、（協和會總務部長）關於國民防衛力強化說明如左、

關東軍關係者、日□□年前對防衛之緊要性、加以強調、但一般民衆之防衛觀念、並未徹底、今次聽取本日各協議員之發言、所謂國民防衛不僅燈火管制、即可稱為防空、應擴廣衛國之內容、加以關係理解、趨於完全明瞭、

滿國民防衛之完璧起見、自物心兩方面之武裝、甚為重要、由防運動之平面觀之、其精神的武裝、尚未完全徹底、此事証諸法蘭西、意大利之教例、即可明瞭、此等事□民族國尚且如此、況綜合民族國家之我國、應實際加努力、自不待言、為此民族協和

防空生活之科學化

大內協議員堂堂發言

【新京】全聯第二日午前本會議席上大內誠三協議員（科技）由防空生活科學化之見地、發言如次

現下之決戰一方可謂為科學技術之決戰、頗形感科學技術之重要性、最近國民狀對此注視、頗為欣喜之傾向也、對其普及徹底之實施如何、努力防空努力生產、尚有需日常生活、頗有前途遼遠之感、對現在之一般防空普及防空知識、訓練較數年前、大見進步、由科學方面觀之尚以不徹底、例如避免暴風之手段、用順施行之各種方法、亦屬□形式的、在點指導者之頭腦之科學化、若實在施行指導者及一般國民之防空科學化燈火管制時於室內工作不無任何不自由不便燈火外洩之事為容易施行

科技 大內誠三協議員

之觀點成防空壕之如何可知被害程度之如何、學阻在滿洲國民之科學知識之一例、知滿塊之溫度與能修理電燈斗一轉線之家庭主婦、能有幾人、能架駛汽車舉炊房之能率續瓦斯水道電氣等之米度者有幾人、對於滿科學技術之劃期的振興、實為政者理解、亦極、又一般國民與科學緣遠、乃設有為離觀念然現在之指導者、

國民須持必勝信念

藝文家所見之防空生活化

【新京】全聯第二日之二十六日徐長吉氏（作家古丁）以「藝文家之感覺所見之防空之生活化」為點、發言如次

敵機飛來變吾等之空亦不無不安、全國民有防空必勝之實際心備、為最肝要具心構之練成、在乎防空之生活化、確信須將每月之防空日運動於日常生活上、甚為消化之、防空服裝防空用品防護施設等、國民自發的積極的以企圖整備者、是為肝要、防空之生活化、勿為防空之形式化、始終企圖其實質化

吉林 徐長吉協議員

岡崎理事敘勳

【新京】滿洲輕金屬製造株式會社理事岡崎直喜氏、日前關於原料苦汁之取得、赴大連出張中竟爾殉職、畏蒙皇帝陛下、嘉該氏多年之功續、以九月二十二日令、降下如左敘勳之御旨、

敘勳四位 賜旭日章 岡崎直喜

該氏多年研究結果、完成高品位之鋁製作法、且改善最困難之鎂製造技術改善努力工廠經營之刷新、遂於去年末、該工廠見鋁最初的鎂之生產、

增產天奉（一）

棉花堆如山

棉花權向空中的時候、好像高高的晴空上飛舞的白鴿子、南滿的棉花出貨、已經從九月八日、在各屯一齊開始了、

農民們在昨天一家總動員摘下來的棉花、連夜裝進麻袋、再將麻袋裝滿馬車、幾乎沒有睡眠的工夫、輸送不斷的蠢着、在午前兩點鐘就送向交易場去、

您看！南滿的農民們、正在跟今天的決戰奮鬥呢！晴裡雖然不一致達到、可貴貴力氣！

但使南滿海城的出貨、每天近乎八萬六千斤、已經使合棉花會社的收買金不足了、這實在是決戰下的豐富風景啊！

昂揚國民儲蓄熱

協議員聞少三氏之熱辯

聞少三氏

【新京】全聯第二日、於午前本會議、席上、聞少三協議員（奉天）談國民防衛之國家重要問題遂行、國民儲蓄心之高揚、確立戰時生活、儲蓄之重要性、儲開國家運動之我國儲蓄額未達所期之目的、昂揚滿系國民之儲蓄之心構、

熱、以金融機關之充實、並生活改善、儲蓄心之徹底、為協和會運動、希大勢展開、一方強調儲蓄與配給之連關性、援滅暗行、為使儲蓄之向上、確立必勝生活、徹底高揚儲蓄心、吐露烈行

今天是防空服裝日

促進婦女勤勞

吉林徐協議員談話

【新京】全聯第三日二十七日徐廣忠協議員（吉林）關於婦女勤勞之促進、及今春以來實施之方法、並今後計畫有左記談話、

婦女子勤勞運動、乃都會農村應行者、特須注目者即如何活用占現時局下國民半數之婦女、實一重要問題也、故吉林省、始以國婦青年團為中心、於各年開始實施婦女勤勞促進運動、結果收預期以上好成績、其具体概如次、

一、組織婦女除草隊、在本年除草期前、以國婦青年團為中心、組織女子除草隊、施以訓練後、向勞力不足地域派遣、其工作並率頗為良好、不僅得達除草目的且得使女子体得勤勞並國稀神、並與男子相協力、贏成完遂聖戰之新覺悟、此實望之外收穫也、使此婦女勤勞觀念益熾烈、以一掃滿系婦女滿來之陋弊風俗、

二、組織動勞女子收穫準備日下、當收穫期之際、以女子勤勞收穫報國組之組織為主、使其擔負包米收穫後之運搬野菜收等任、且為即要其成績、

三、將來女子勤勞方向、大体有左記五點可考、且欲行全面的女子勞力動員的說明、

炊事夫、為使以女子代之欲以女子先遣隊之組織為主並以中流以上之家庭為對象促進運動、

2、道路之補修、亦以婦女代之、

3、關於婦女之貢獻、當由各種團體斡旋之、都會周邊農村則為農業人各管職業、

4、實行表彰勤勞婦女、

5、選擇適於婦女之工作加以指導之、

農村復興關係議案

山田協議員誠懇發言

滿洲國流行的春節、端午節中秋節、元宵節諸行事最近已有衰微的傾向、一般國民識者、都感到遺憾、全聯第三日（二十七日）午前關於農村復興關係議案、各縣代表山田滿三郎協議員、由農村生活之素朴的傳統、春節入於新農耕期、端午節是播種除草時、中秋節在收穫期、是表示成農村季節的歲時傳統、季節行事和農民農村生活相締結呵、最近對文家下增、陳述說、此等季節的行事、尤其重要的關係、與農村生活有密接的關係、政府當事者、須加以獎勵、之指導助成、全議員均呈明朗之色、要旨如左、

觀諸季節行事首先是春節、家戶都貼紅紙春聯聯上的話、也都適宜於農民生活、一看就知道是新年、已有衰頹的趨勢、

全聯雜寫

△向決戰街道邁進、全滿家族會議、第三日二十七日、淸晨降小雨、街路濕潤、肌膚覺寒有知已入秋之感、協議員等於第二日之審中委員會、雖至入夜仍展開白熱的論議、然今日毫無倦容、陸續到會、至定刻九時、全員無一名遲到者、足見熱心、但決戰全聯反映、

△第三日之議題、為滿洲國四千三百萬國、向親邦日本之戰力增強昂揚、進、以最進物出荷問題為中心、午前起至午後、質勢討論、傍聽席上為聽今日國家至上問題、由暴至夕傍聽者、無一空席、呈盛況、

△減塵服勲、防婦人之對、協議員之一熱烈言辯、傍聽者並傾聽、肯對決嚴肅域、構強決意

此處時節令、觀念淡薄、或是農村自動的淡薄下去吧、一方不也是為收者缺心不足嗎自然戰時下之今日不許毀損國民生活之健全、但如消費的、享樂的奢華的行事萬不可生之於健全的農村、如斯、必須整頓時、加以適切統一若不給予健全的諸時的娛樂、則農村必如吸食麻藥、求諸不健全的替代的行事固然、偷不能事出實例來、而為政者、如對此指導、或表彰篤農等、與諸時休日相結、斡旋歲時用品等一般暗好品等、希望今後諸時的意義更大關懷一下吧、

軍人援護强調週間

十月三日起始全省一齊實施

興亞戰爭當列南方之戰相呼應北邊鎮護之重責、應加重大為決戰後之必勝体制之强化對目滿兩軍將兵之奮鬥努力興順並軍人、傷病軍人、及出征軍人遺族援護、援護徹底國民各層、於日常生活內、表現感謝之念、爰由昂揚、奉天省由十月三日起至九日止一週間、定為軍人援護強調週間、省下一齊實施、奉天省天省協和會省本部、奉天省軍人援護會、國婦奉天省本部、協和青少年團等、此外省下主要各機關協力之下按照左記要領實施、以期本週間之徹底、

第一日（三日）感謝行進、感謝大會、午後六時起、在各市縣公署所在地、舉辦軍人援護強調之夕、第二日起至五日止、舉行日滿軍墓參拜、第六日、七日為新嘗祭、及忠靈祭、聖地戰跡之清掃、

軍人援護大會等、實施盛大之感謝行事、更於全週間、對感謝對象實施、病院慰問、家族訪問、勤勞奉仕、感謝獻金、滿系無對遊藝等、按照本要領、其實細計畫、由現地市縣當局立案實施之、本週間全省官民結成一体、務期軍人援護徹底、

伴隨興安總省設置

滿鐵一部驛名更改

滿鐵隨同興安總省之新設置、擬定如左將興安、白杜線溝王府驛改稱興安、洮南驛王府驛、改稱興安、濱洲線興安改稱開遠、驛名各有更改、二十六日起實施、

協力糧穀出荷

交易場設立相談所

營物運成決戰體制下、我國所負之使命、日下官民一體努力集中於糧穀出貨問題、協和會本部、天省本部、為協力糧穀出荷遂行起見、於各交易場設立相談所、以便利農民有前來相談者、來興安、新加入相談、各有前相談所、

商工公會主催

滿系簿記講習

濱江商工公會主催、於十月五日起、至同月二十日之間、每日午後六時二十分起、至八時三十分止、在商工公會講堂、開催滿系簿記講習會、希望參加者、於十月四日前、到商工公會業務科報名、會費五角、課本為實費、講師由中央銀行各支店簿記勤氏担當、參加者將有興民修辦理說明以上程度、

努力研究航空技術

柴崎上尉一行抵下關談話

【下關二十七日電】為體得戰時日本之航空技術精髓、滿洲國軍官學校學生、三十名、經柴崎幸助上尉引率、二十七日晨、已抵下關、同十一時十分、已轉車東行、柴崎上尉談話如左、

決定世界戰爭之最後勝利、將必在航空技術之優秀、是以遣此留學生、精研卓越之日本航空技術、俾歸國後、担任指導、致滿洲國軍為更亞共榮圈强力之一翼、而發揮日本八紘一宇之精神、

全聯席上之奉天代表

新民會代表朱華氏感想

【新京】華北新民會中央總會專門委員朱華氏、為新民會代表、由全聯開始以來、每日到會熱心往聽、同氏於二十七日談感想如次、

新民會每年向滿洲國之全聯派遣代表、為滿華兩國關係之緊密增進、使滿洲國之實情、向中國介紹、本人參加全聯、現已五次、本年東亞諸民族、舉全力一意向大東亞戰爭完勝上、責任重大之狀、此決戰全聯之招開、實屬意義深遠之至、對全聯之感想、即全議事與時局呼應、興亞一線將兵同樣、擊滅敵美英之氣魄高昂、滿洲國國民之總力、

如防空之服裝、其創意從晝今須更行考慮、長期戰下之日常服裝亦換為防空服裝、國民為創造此新風俗、實用化、暨化等亦適充分考慮、國民進而變好其服裝、因我國為嚴寒之國、故防空服應適應防寒服、實用的籌畫、亦為重要、將防空設於生活之中心、此非向生活之簡素、健全化之近道乎、

奉特市制實施問題

於全聯席上展開白熱議論

【新京】當此對聖戰完遂舉我國總力、以期達成對親邦日本之綱對滿國策行之際、我國產業、經濟之中樞、奉天市、為強化遂行國家使命之迅速而有效之實現計、決以一、使奉天市為屬於中央政府之直轄上、現命令之迅速且適應立、二、擴大奉天市長之權限、企圖施策及人的機構之強化刷新、以期強化行政力

之賦與、三、斷行特別市制之實施、強固民心之刷新昂揚、力謀戰爭遂行体制之確立等三點、謀增產防衛及戰時國民生活体制之確立、提出全聯之奉天市之特別市制實施促進之件、於開會第二日二十六日午後七時已至閉會、於更審委員會審議委員會、實行一齊議論、繼續於第三日二十七

結果一點、各協議員之緊張熱意、協議圓滑、通循議事、擬為新民會全聯之換顧、借鏡極大、再新民會預定於十月中旬招開全聯、在大東亞共榮圈一環之下、現負使命達成上、與滿洲國相呼應、以期決戰體制確立、

日之本會議終了後開會提出於鐵工增產懇談會、實行諮議

捕蠅勵行

【北京】北京以虎疫猖獗有加無已、故市當局對於捕蠅工作漸已勵行、本月上旬每市十一七十二萬九千餘頭、本月下旬年捕七百八十七萬七千餘頭、再自二十二日市署布告捕蠅令後、一般飯館均多有玩忽者、或食具上蒼蠅群落或食品上不加紗罩、或竟果上蒼蠅雲集、經警察嚴查結果、判處停止營業者計十五家、其中大飯館為西來順、淸華食堂等、雖有設備而不盡力捕蠅、對於顧客生命不無輕視之感、故一般

興亞

【九月廿八日】

强化決戰陣容

政府首腦大調動

大東亞戰爭捷報頻傳、共榮圈建設工作着着進展之際、我國欣逢建國十週年之往年、為使大東亞戰爭必勝、大東亞建設完成、北邊防衛完璧等、我國所擔負之使命與義務益形重大、政府為適應此等實情、去年九月二十八日乃大批調動人事、整備政府陣容、爾來一周年之此次人事調動、範圍益廣大臣級周無論、參議省長等特任官任以下亦行調動、著我國肇建、十載於茲、治安既已確立、政治經濟文化各般亦已飛躍發展、迎日大東亞戰爭爆發以來、身為大東亞共榮圈之北方據點之我國所負之使命益加重大、故以建國十年為契機、為更顯揚建國精神之本體、强化日滿一體之關係、亘物的心的兩方面、都有待於有飛躍的伸展、而邁進於第二期建設、及技術新進人材、配置適材於適所、以此國務總理為中心、各自當責任之編、諸賁振作官心、而於庶政更始一新、推進第二期建設施策、鋼鐵增產、如農產物增產、必需物資大、因簡單拔擢精通政府部內情形之大臣級及省長級人物、置身參議府、政府參議閣今後之運營、相信必能期待、

以期實用供給圓滑等、必克服凡有障礙與困難以遂行之提高國民生活之恒久施策、為第二期建設中之重要課題、亦力求其逐步實現、

與此劃期的政府陣容之强化相併行政府將藉施策之路

街村預算編成會議

康德十一年度、奉天省下各市縣街村預算編成會議、於二十七日上午九時起、在省禮堂、於七市十四縣財務科長主計股長出席下、陸軍擧開首先行國民儀禮後由省次長訓示後由省財務科長指示預算編成方針至午後五時許方散會、

人間之事不大為慣慣、

一女三聘騙欸至鉅

該女良心發現投入同善堂

趙素琴（十七）原籍北京市現住本市小西區惠工街三段該女在十三歲時、養父母之命、擇配與北京市張某、彩禮為五十元、其父得欸後乃攜其女逃至天津市於十四歲時又將該女經介紹人說妥以彩禮三百五十元又擇配與該市吳某、又與王某為妻、彩禮千元、及至結婚日前、復與該女父攜女幼小未成年正在双方磋商中、於某日夜攜女逃至牡丹江市、該女因其父再三為其擇配騙欸甚多、一時天良發現、乃於昨日午前來奉投、至同善堂濟良所矣、

謀生無路瞎子變賊

慈善團體將作何感

奇聞

作小偸的一般都是手脚敏捷者、不然起碼亦得是身体健全的人、從不聞有瞎子作賊一事、而下記者則直發生一起所謂天下事無奇不有此亦其例証耶與、原有陳玉海在濱江省双城縣人也原名許與發年四十有九、自幼双目失明棲無擁着光陰、亦因此故而無正業之人、海中不無謀生之路之聚也年前流落來市端韓之下度其乞討生涯其間亦曾因窃取人衣物被警官拘、八月下旬出獄自月之二十日夜連竊宿于數島區協和街四段二九號山本雜貨舖下總雜所處接得身邊有麻袋一枚內裝二件似爲之物中夜人靜四鬪一通知無人在近雖窃而逃去其奈目瞎不行便動起來撞得四圍亂響驚醒、主

赤十奉支社五周年紀念

赤十字社奉天省支部成立以及五週年、乃定於十月六日午後二時、在市公署大禮堂隆重擧行成立五週年紀念、並對功勞者加於表彰、其順序如左、

一、開會會詞
二、國民儀禮
三、勅語捧讀
四、本部長式詞
五、理事長致詞
六、功勞者表彰
七、來賓祝詞
八、被表彰者答詞
九、祝宴開始

開之富作何感耶、

無線電

晨

六、〇〇（新京）國民體操六、三〇（大連）初等日本語講座高岡盛達七、〇〇（新京）報時報道（新京）「流浪者」（修曼作曲）二、「調的旋律」（魯賓斯坦作曲）二、鋼琴獨奏1、前奏曲（鶴拜作曲）大提琴獨奏1、流浪者（修）、二、水的反映（都異西作曲）、二、管絃樂變格夢境序曲（貝多芬作曲）一一、三〇（奉哈）經濟通訊一一、四五八（新京）戰場休擇一一、

晝

正午（新京）報時報導連續（奉天）平谷調大鼓忠保國（九〇）西伯之〇、四五（奉天）家庭時間秋季家庭保健講話〇、〇〇（奉哈）經濟通訊四、〇〇（新京）報道連續（奉天）食料品小賣價格三、二〇（奉哈）經濟通訊六、〇〇（新京）新聞（哈爾濱）學童時間（新京）科學小常識保險贈哈爾濱市公立撫順街國民優級學校教諭邊正人六、三〇、齊齊哈爾中等日本語講座五百米元

晚

七、〇〇（新奉）報時報道七、三〇（新京）滿洲談滿洲重工業株式會社總裁高碕達之助（新京）國民歌謠航空之歌新京兒童唱隊作詞張秀材作曲金子英指導長受鑑(哈爾濱)話劇鮮倫具的黃昏哈爾濱放送劇團編劇柯其還導演奏樂續（新京）新歌曲放送一、小夜曲四、夜的讚歌五、可愛的青年三、新京）今日的合唱奏德新聞（新京）報道九、一五〇、相聲大上壽千春民花瑞紡社編局次長李雅森（大連）講談藝西（新京）報時報道一〇、〇〇（新奉）

虎骨花蛇露

老福順堂

本露為虎骨花蛇藥酒之精製品、藥料加重、效力特殊、功能驅風散寒、開痺止痛、補氣養血、旺盛活力、主治半身不遂、口眼歪斜、四肢麻木、腰膝疼痛、肝胃氣痛、小腸疝氣、月經不調、赤白帶下、產後血虧等症

奉天市大南街一段一九四號

歡迎外埠批發、利潤格外從優

虎骨熊油膏

本膏主治腰腿疼痛、風寒濕痺、筋骨麻木等症、每瓶四元伍角、函購外加郵費一元六角

腫脹雙消散

都藥房淋藥

京城

百發百中・永久根治・神効秘藥

罹患年久的淋病與婦人病

（赤白帶症）一週入圓即足百發百中、保證痛根、永不再犯

嘖嘖好評
本劑為預防花柳病聖藥、△藥價▽、△試用貳圓△半劑四圓△一劑八圓
△主治功能▽、男女急慢性淋病一切子宮赤白帶下病（冷症）、敏性下疳淋性關節炎及膀胱炎摩丸病第四性病化膿性睡物一切熱症一切特許責任本舗京城鐘前

奉天小西區惠工街四段五〇 合資會社 都藥房
全滿各省均有代售藥店

福康育

羣醫束手・百藥無靈・時服速服・福康育

婦女諸病

立奏神效

藥不在多・有効則靈・好藥為功・價勿貪賤

定價・大盒二十二粒八角二元・小盒一千一百粒八七元二角

◎適應症◎（外埠函購另加郵費四角）
赤白帶下、腰腿疼痛、子宮寒冷、久不受孕、行經腹痛、月經停閉、臍內膨脹、寒塊氣塊、瘀血凝積、月經不調、虛病勞病、產後諸症、四肢疲痛、面黃肌瘦、飲食少進、服福康育、諸症除根、飲食劇增

製造本舖 國瑞藥房
奉天市小北城門外西頭電車路道北 長電話（四）二〇四一番
奉天代理店中街 中法大藥房 長電話（四）二八五九番
奉天代理店中街 天益堂 長電話（四）二九九七番
奉天代理店中街 天益西藥房

治愈婦科諸症來函鳴謝原文照錄

各市縣代理店

遼鞍版

本年柞蠶蒐貨計畫

縣舉開柞蠶蒐出貨議會

【遼陽】本縣當局、鑑於柞蠶蒐貨[illegible]、於昨廿五日、午前十時召集各關係者、會員卅餘名、在縣公署禮堂、舉開柞蠶蒐出貨協議會、在舉行國民儀禮後、即繼續開始、先由副縣長[illegible]、後二時、始閉議閉會。

遼陽旅行者稱便

制定新規為國民謀便

【遼陽】我遂成決戰下之客貨陸運、萬全輸送之遼陽旅行社[illegible]之販賣一元化[illegible]、旅客營之安定[illegible]即全由東亞旅行社辦理[illegible]一任辦理之[illegible]各方面通路[illegible]業務今後更[illegible]。

一、本年由十來又輔設者（由出生未滿六十日者不在此限）

二、滿六歲而未達本年春季種痘者、

三、滿十二歲（日滿十歲）

鮮民就籍工作

【遼陽】縣公署[illegible]鮮民之就籍工作[illegible]

遼陽分區鍊成會

四高實施成績甚為良好

【遼陽】本年遼陽分區鍊成會業已舉行多次、成績甚為良好[illegible]

鐵道兩旁小販氾濫

有礙交通當局應取締之

【鞍山】[illegible]鐵道兩旁[illegible]小販[illegible]此不但有礙於[illegible]交通之可能、望市關係當局對此當加以整頓或取締。

永壽寺學校開鍊成大會

【遼陽】市公立永壽寺國民學校、為鍊成學生之体魄、特於廿六日（日曜）開催体育鍊成大會、健兒身手、頗極一時之盛、至午間已告全部終了、收穫良好成果、嗣乃又發放獎品、訓話等、宣告閉會。

衆議一致糧穀報國

地區會議切望縣民出貨

我國負有大東亞戰兵站基地之重要任務、本年度農產物出貨、迫在眉睫政府協和會各機關與農民渾然一體、今方為共保努力之萬全[illegible]

古塔警鐘

▽…本年度自[illegible]施以來、市內[illegible]

奉令鍊成體魄

各學校正在籌劃中

【遼陽】本月由中央當局定為體育鍊成月間、故各鍊關各學校咨體廳中央命令、決成體魄起見、而有體育會之舉辦、關各學校刻正籌劃中、即將於最近實現、同時健兒活躍、備用與幣之賽套、於保健厚生、國民體力鍊成上、當多裨益。

秋季臨時種痘

【遼陽】市衛生當局、鑑於天花之傳染、今特擬定自十月四日始、直至四日間於市立病院依左記情形實施秋季臨時種痘[illegible]

納稅報國精神

要望急好完納家屋稅

【遼陽】稅局由十月一日起、開始家屋稅之徵納、此次家屋稅為新改定者、務希市民各納稅義務者、急於早期完納、以免逾期滯納之處分、尤其時下、當洞曉國民納稅義務之重要性、而毅然自覺、不使有半點拖欠之行為、當局切盼、市民急為遵章完納是幸。

市署人事

【遼陽】遼陽市公署九月十日附發令左記人事異動

遼陽市技佐 堅山 博

任安東省技佐

遼陽市屬官 近江 尚

任安東省屬官

遼陽市主事補 李瑞廷

任遼陽市警尉

遼陽市警尉補 望月 俊助

鄭有志

張梅菴

任遼陽市警尉

防空日每月二天

服裝須整備免受叱責

【遼陽】防空日、過去每月之十八日、最近為使一般民衆、對防空之再徹底再認識起見、乃又將月之八日及廿八日、亦定為防空日、戒服裝整備之日、一般民衆、尚有生疏、特此詳細告之、至該日務要著機便之防空服裝、以免在街頭被指責為要。

郵局成績良好

【遼陽】我市郵局、業務頗稱繁冗、同時人員太少、但以各局員之努力結果、各該業務且又均有進展圓滑、此實為各局員之修養有素、對事務熱心所致、即以保險及儲金之成績優秀、即可見一斑矣、但望局員孜孜不息、仍加努力、務期達成戰時下通信之最大使命、及儲蓄之重責。

何人拋棄嬰兒

【遼陽】遼陽市南林街、賽大塢附近、於昨二十五日午前十時頃、經人發見未滿二月之嬰兒、不知為何人所拋棄、經發見者報告市警務科、司法股、由李瑞廷警佐赴現場將幼兒送交育嬰堂撫養、關於拋棄者為誰、刻正在偵查中。

鴇兒心其何辣也

高糧地發現妓女裸屍

【鞍山】博元慶、現年五十一歲、原籍河北省清河縣傅家台、現在市內永樂區、開設聲發堂妓館營業、以前由營口以千七百圓之身價接來妓女王雙燕、現年十六歲、於八月三日午前四時頃不知何故死去、當時本館主管派出所呈報死亡、詭稱業主傅某竟暗將死者妓女之屍體送到附近西、縣約半里之高糧地內、對於妓女死後之屍體棄之、運出其妓衣都不能賜給、竟將赤身裸体拋棄於野外、其良心何在、[illegible]

對儲蓄之所感

為濟貧困只有儲蓄

昨康德新聞社遼陽支社記者任君公隆來訪、要求儲蓄經驗一文、筆者日常雖有儲蓄之事、但祇知儲蓄之必要[illegible]

拋磚引玉

[illegible]

救濟之術

[illegible]

從事儲蓄

[illegible]

盡力為之

[illegible]

（筆者遼陽[illegible]）

浪費金錢

[illegible]

盎格魯撒克遜民族的性格（下）

神奈雜俎

英國人的慘忍性

為了說明英人之慘忍已經的性格我們還可以舉出為了保護蘭開夏的紡織工業而將印度的手工紡織業者的手指切掉的事實。

自從英國經營印度以來[illegible]「分離統治」之方針[illegible]一九一九年四月十三日[illegible]一萬二千的非武裝老幼[illegible]一千六百五十名死亡者、達三百七十九名與負傷者一千數百名。[illegible]「為了給民衆們一個教訓」的套語。

[illegible]

以上不過是英國人的慘忍性的一部分而已。[illegible]

英國式紳士之道的再檢討

[illegible]

德軍元帥群像

果爾基元帥

米爾西元帥

現任東部戰線司令官。果爾基。[illegible]

現任航空次官兼航空總監。米爾西元帥。[illegible]

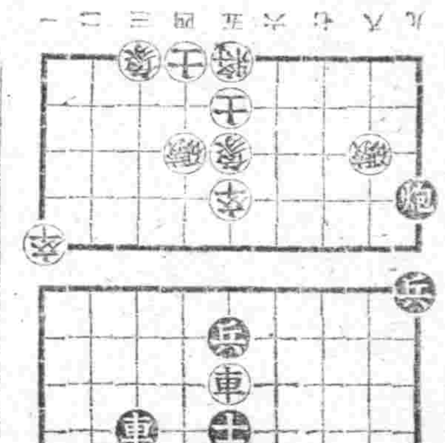

第四回解法 [illegible]

英美對蘇二重政策（續）

[illegible]

軼話 許宏文賣法

許宏字宏文。山東濟平人。[illegible]

橋之小話（二）

公狼

橋的解剖

[illegible]

工程師的使命

[illegible]

橋的維護

[illegible]（完）

緊要聲明 [illegible] 王祿軒 謹啓

募集工場監督 [illegible] 都染作業所 山田商店內

虎鹿強筋丹 奉天市小北城門外西頭電車路道北 製造本舖 國瑞藥房 電話(四)二〇四一

黑鷄白鳳丸 韓奇達 定價 每合六元 每打六十元 總發行 天津法租界三十二號路 韓奇達藥房 濱江正陽十道街 韓奇達藥房 奉天大西邊門外路北 韓奇達藥房

安坤丸 調經 主治 安坤丸治療婦女經血不調的特效藥 安坤丸服三四日後有不可想的效驗 不加忌引 毫不忌口 服法便利 售價經濟 鶴春藥店

昂揚國民防空意識

家庭用待避施設

十月防空日之實施要領

【新京】已於五月以來每月十八日實施、由於國民之熱心的協力、頗爲獲得成果之防空日之十月實施要領、全聯第二日（二十六日）午前之協議、由菅原協和會總務部長示明、據此要領、來月之防空日重設置屋內外之家庭用待避施設、將至十八日之防空日、依據警務總局顯示之家庭用待避施設指導要領、努力完成施設以期指導關於待避施設、各市縣旗本部事前實行指導者教育外編成組向組內各家庭、普及以完成施設、又屋內待避所即應家族數、準備待避所之標識尤於防空日當日、協和義勇奉公隊員參謁機關之協力點檢各施設

之實現、以此爲第一要件此爲物的武裝、此當亦爲極重要之事、山田協議員之說明、無施設即無防衛例如、空精神、十分昂揚之吾等、以在職場之兵士挖掘塹壕張布鐵絲網之同樣精神、視家庭之設施爲當然之任務、而思得率先將屋內外之待避係待避所及其他之防空施設等、迅速整備、各協議員亦以此爲國民運動、使之徹底在主要都市、至來月之防空日、都要一齊完成、再關於本件在寄中委員會、望更加以懇切研究。

國民須徹底防衛觀念

菅原處理委員說明強化防衛

【新京】於全聯第二日本會議菅原處理委員、（協和會總務部長）關於國民防衛力強化說明如左、

關東軍關係者、自二三年前對防衛之緊要性、加以強調、但一般民衆之防衛觀念、並未徹底、今次聽取本日各協議員之發言、所謂國民防衛不僅燈火管制、即可稱爲防空、應對廣範圍之內容、加以關係理解、總於完全明瞭、爲期國民防衛之完璧起見、更物心兩方面之武裝、是爲重要由會運動之正面觀之、其精神的武裝、尚未完全徹底、此事証諸法蘭西、意大利之數例、即可明瞭、此等單一民族國尚且如此、況綜合民族國家之我國、應實深加努力、自不待言、爲此民族協和

防空生活之科學化

大內協議員堂堂發言

【新京】全聯第二日午前本會議席上大內誠三協議員（科技）由防空生活科學化之見地、發言如次

現下之決戰一方可謂爲科學技術之決戰、頗痛感科學技術之重要性、最近國民皆對此注視、頗爲欣喜之傾向也、對其普及徹底之實情如何、努力防空努力生產、爲吾等日常生活、頗有前途遼遠之感、對現在之一般防空普及防空知識、訓練較數年前大見進步、由科學方面觀之尚爲不徹底、例如避免暴風之手段、現也施行之各種方法、亦極爲形式的、此點希望指導者之頭腦之科學化、若實在施行指導者及一般國民之防空科學化燈火管制時於室內工作亦無任何不自由不使燈火外洩之事爲容易施行

知被害程度之如何、要阻在滿洲國民之科學知識之一例、知溫度之溫度與能修理電熨斗一轉線之家庭主婦、能有幾人、能架破汽車學修房之能率讀瓦斯水道電氣等之米度者有幾人、對日滿科學技術之圖期的振興、願爲政者理解亦然、又一般國民與科學緣遠、乃設有爲難觀念然現在之指導者、

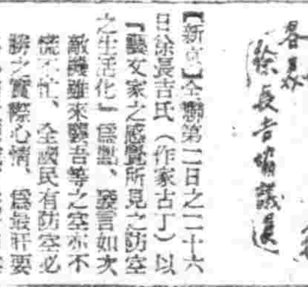

國民須持必勝信念

藝文家所見之防空生活化

【新京】全聯第二日之二十六日徐長吉氏（作家古丁）以「藝文家之感覺所見之防空之生活化」爲題、發言如次敵機雖來襲吾等之空亦不慌不忙、全國民有防空必勝之實際心情、爲最肝要其心情之釀成、在於防空之生活化、確信須將每月之防空日運動於日常生活上、延長消化之、防空服裝防空用品防護設施等、國民自發的積極的以企圖整備者、是爲肝要、防空之生活化、勿爲防空之形式化、始終企圖其實質化

閻少三氏

昂揚國民儲蓄熱

協議員閻少三氏之熱辯

【奉天】閻少三氏於全聯第二日午前本會議席上、以必勝生活確立之件審議席上、閻少三協議員（奉天）就國民防衛之國家重要問題進行、國民儲蓄心之高揚、確立戰時生活、儲蓄之重要性、儲蓄國家運動之我國儲蓄額未達所期之目的、昂揚全國國民之儲蓄熱、以全滿機關之充實、並生活改善、儲蓄心之徹底、儲蓄協和會運動、務大澤展開、一方強調儲蓄興國之開、徹底高揚儲蓄心、吐露熱烈之心情、

岡崎理事敘勳

【新京】滿洲輕金屬製造株式會社理事岡崎直喜氏、日前關於原料苦汁之取得、赴大連出張中驚爾殉職、畏蒙皇帝陛下、嘉諭氏多年之功績、以九月二十二日令、降下如左敘勳之御旨、

敘勳四位 賜柱國章 岡崎直喜

該氏多年研究結果、完成高品位之鋁製性法、且改善最困難之鎂製造技術改善努力工場經營之刷新、發於去年末、該工場見諸最初的鎂之生產、

增產奉天（一）

棉花堆如山

棉花離向空中的時候、好像高高的青空上飛舞的白雪子、南滿的棉花出貨、已經從九月八日、在各地一齊開始了、

農民們在昨天一家總動員摘下來的棉花、連夜裝進麻袋、再將麻袋裝滿馬車、幾乎沒有睡眠的工夫、輪管不斷的聲響、在午前兩點鐘、就送向交易場去、

您看！南滿的農民們、正在跟今天的決戰奮鬥呢！雖然不說甚麼、可貴的努力罷！

棉花產滿海城的出貨、每天近乎八萬六千斤、已經使今棉花會社的收買金不足了、這實在是決戰下的美麗風景啊！

今天是防空服裝日

此歲時節令、觀念甚薄、或是農村自動的淡薄下去吧、一方不也是爲政者關心不足嗎、自然戰時下之今日不許毀損國民生活之健全、但如消費的、享樂的美裝的行事、萬不可生之於健全的農村、如斯、必須對歲時、加以適切認一若不給予健全的農村的修養、事務然所不能舉出實例來、而從吾、如對此指導、或表彰農民等、與歲時休日相結、將旋歲時用品等一般物好品等希望今後歲時的意義更大顯揚一下吧、

促進婦女勤勞

吉林徐協議員談話

【新京】全聯第三日二十七日徐廣忠協議員（吉林）關於婦女勤勞之促進、及今春以來實施之方法、並今後計畫有左記談話、

婦女子勤勞運動、乃都會農村應行者、特集注目者即如何活用占現時局下國民半數之婦女、實一重要問題也、故吉林省、始以國婦青年團爲中心、於客年開始實施婦女勤勞促進運動、結果收預期以上好成績、其具體策如次、

一、組織婦女除草隊

在本年除草期前、以國婦青年團爲中心、組織女子除草隊、施以訓練後、向勞力不足地域派遣、其工作能率頗爲良好、不惟得達除草目的且得使女子休得勤勞報國精神、並與男子相協力、顯成完遂聖戰之新氣魄、此實望之外收獲也、使此婦女勤勞觀徹底、以一掃滿系婦女舊來之弊陋風俗、

二、組織勤勞女子收穫報國隊

目下、當收穫期之際、以女子勤勞收穫報國隊之組織爲主、使其擔負包米收穫後之運搬整理等任、且爲期舉其成績、

三、將來女子勤勞方向、大體有左記五點可考、

1、對於滿系家庭之男子且欲行全面的女子勤力動員、欲以女子先遣隊之組織爲主並以中流以上之家庭爲對象代之、

2、道路之補修、亦以婦女代之、

3、關於婦女之就勞、當由各機關斡旋之、都會則爲各官廳、農村則爲農業人

4、實行表彰勤勞婦女、

5、選擇適於婦女之工作加以指導之

全聯雜寫

○……向決戰推進急進、全滿家族會議、第三日二十七日、灣霧降水潮濕、街路樹漸飄、已入秋之感、協議員等、於爲二日之全中委員會、雖至入夜仍展開白熱的論戰、然今日無遲刻、陸續到會、至定刻九時、全員無一名遲到者、足見熱心回決戰全滿戰反映、

○……第三日之議題、爲滿洲國四千三百萬國、向興邦日本之戰力增強昂揚、進中心、以農產物出荷問題爲中心、午前起至午後、頗熱討論、傍聽席上從午前至日暮、無一空席、甚至超過熱誠之盛況、

○……國防婦人之姿、對協議員之熱烈言辭、傍聽者無一不靜聽、終於決戰滿民、構築決意

農村復興關係議案

山田協議員誠懇發言

滿洲國流行的春節、端午節中秋節、元宵節諸行事最近已有衰微的傾向、一般農民識者、都感到遺憾、全聯第三日（二十七日）午前關於農村復興關係議案、各界代表山田清三郎協議員、由藝文家的立場、陳述說、此等季節的行事、決非享樂的關係、而與農村生活有密接的關係、乃政府當事者、以農心、加之指導助成、全議員均靜聽、發言如左、

觀諸季節行事首先是春節家家戶戶都貼紅紙春聯上的話、也都說明了那家的農民生活、一看就知道是村過年了、但是最近這些年節、已有衰退的傾向、這不外是破壞了農村生活之素朴的傳統、春節入於新農曆期、端午節是播種除草時、中秋節在收穫期、是表現農村安全的祝福、努力農民的慰藉、季節行事和農村生活相締結、

協力糧穀出荷

交易場設立相談所

值期達成決戰體制下、我國所負之使命、目下官民一體努力集中於糧穀出荷問題、協和會奉天省本部、爲協力本年出荷之進行、收買合力並同相談所、派遣協和青年團一二名、擔當促進出荷運動之奉仕本會以此對農民有前期、並協助交易市場工作、其意義甚深遠

軍人援護強調週間

十月三日起始全省一齊實施

與東亞解放列南方之戰相呼應北邊鎮護之重要、愈加重大爲決戰後必勝體制之強化對日滿兩軍將兵之奮鬥努力與戰殁軍人遺家族等、撫慰軍人、出征軍人各、國民各層、於日常生活內表現感謝之念、益加昂揚、奉天省由十月三日起至九日止一週間、定爲軍人援護強調週間、省下一齊實施、奉天省協和會省本部、奉天省軍人援護會、國防婦人會奉天省支部、協和青少年團等、此外省下主要各機關協力之下按照左記要領實施、以期本週間之徹底、

第一日（三日）感謝行進、感謝大會、午後六時起、在各及市縣公署所在地、舉辦軍人援護強調之夕、第二日起至五日止、舉行日滿軍隊慰問、第六日、七日爲祈禱祭、及忠靈塔、聖地戰蹟之清掃

軍人援護大會等、實施盛大之感謝行事、更於全週間、對戰殁軍人遺家族訪問、勤勞奉仕、感謝獻金、滿系無料診斷等、按照本要領其誠誠計劃、由現地市縣當局立案實施之、本週間全省民結成一體、務期軍人援護徹底、

伴隨興安總省設置

滿鐵一部驛名更改

滿鐵隨同興安總省設置所在地興安、白城子等驛名、改稱興安、洮南驛改興安、鐵驛名各有更改、二十六日起實施、

商工公會主催

滿系簿記講習

奉天商工公會主催、於十月五日起、至同月二十日之月間、每日午後六時三十分起至八時三十分止、在商工公會講堂、開催滿系簡易簿記講習會、希望參加者於十月四日前、到商工公會業務科報名、會費五角、課本爲實費、講師由中央銀行滿系職員擔當、參加者資格有國民優級學校以上之程度

努力研究航空技術

柴崎上尉一行抵下關談話

【下關二十七日電】爲獲得戰時日本之航空技術精髓、滿洲國軍委拔學生、三十名經柴崎幸助上尉引率、二十七日晨、已抵下關、同十一時十分、已轉車東行、柴崎上尉談話如左、

決定世界戰爭之最後勝利、厥在航空技術之優劣、是以選此留學生、俾歸國後、擔任指導、教滿洲國軍爲東亞共榮圈強力之一翼、而發揮日本八紘一宇之精神

全聯席上之奉天代表

新民會代表

朱華氏感想

【新京】華北新民會中央總會專門委員朱華氏、爲新民會代表、向全聯開始以來、每日到會熱心傍聽、同氏於二十七日談感想如次、

新民會每年向滿洲國之全聯派遣代表、爲滿華兩國關係之緊密增進、使精神國之實情、向中國介紹、本人參加全聯、現已五次、本年東亞諸民族、舉全力一意向大東亞戰爭完勝上、責任重大之秋、此決戰全聯之招開、實爲意義深遠之至、對全聯盛會之感想、即全議場與時局呼應、與第一線將兵同樣、擊滅英美之氣魄高昂、滿洲國國民之總力、

如防空之服裝、此創意諸處今須更行考慮、長期戰下之日常服裝亦換爲防空服裝、國民爲創造此新風俗、實用化、變化等亦必充分考慮、國民進而愛好其服裝、因我國爲嚴寒之國、故防空服應適應防寒服、實用的彈性、亦爲重要、將防空服於生活之中心、此非向生活之簡素、健全化之近道乎、

奉特市制實施問題

於全聯席上展開白熱議論

【新京】當此對英美戰完遂舉我國總力、以期達成對興邦日本之絕對奉與參行之際、我國產業、經濟之中樞、區奉天市、爲謀總行國家使命之迅速而有効之實計、決以一、使奉天市屬於中央政府之直轄下、期命令之迅速且適確立、二、擴大奉天市長之權限、企圖施策及人的機構之強化刷新、以期強化行政力之賦與、三、斷行特別市制之實施、推滿民心之刷新昂揚、力期戰爭完遂體制之確立等三點、謀奉天防衛及戰時國民生活體制之確立、提出全聯之奉天市之特別市制實施促進之件、於開會第二日二十六日午後七時已宣告開會、於審議委員會、實行一部審議、遂更於第三日二十七日之本會議提出、實行

結集一點、各協議員之緊張熱意、協議圓滑、進行、猶爲新民會全聯之聯、在大東亞共榮圈一翼之下、現負使命達成上、與滿洲國相呼應、以期決戰體制確立。

興亞【九月廿八日】

強化決戰陣容

政府首腦大調動

大東亞戰爭推進轉、共榮圈建設工作着着進展之際、我國欣逢建國十週年之佳年、爲使大東亞戰爭必勝、大東亞建設完成、北邊防衛完璧等、我國所擔負之使命與義務益形重大、政府爲適應此等實情、去年九月二十八日乃大批調動人事、整備政府陣容、

治安既已確立、政治經濟文化各般亦見飛躍發展、滙日大東亞戰爭爆發以來、身爲大東亞共榮圈北方據點之我國所負之使命愈加重大、故以建國十年爲契機、爲更勵揚建國精神之本體、強化日滿一體之關係、直物的心的兩方面、都有待於有飛躍的伸展、而邁進於第二期建設、及拔擢新進人材、配置適材、於適所、以此國務總理爲中心、各自當負任之位、精實振作官心、而於施政更始一新、推進第二期建設諸施策、

此次人事調動、大臣級局無論、參議省長級、以期對用供給圓滑、等特任簡任以下亦行調動、克服凡有障礙與困難以盡我國歷建、十載於茲、

大、因簡單恢精通政府部內情形之人物、及省長級人物、調身參議府、政府參議關命後之進擊、相信必益緊密、顧堪期待、

與此調期的政府陣容之強化相併行政府諸施策之籌行之提高國民生活之恆久施策、爲第二期建設中之重要課題、亦力求其發步實現、

街村預算編成會議

【奉天】奉天省下各市縣街村預算編成會議、於康德十一年度、奉天省下各市縣街村預算編成會議、於廿七日午前九時起、在省公署、於七市十四縣財務科長主計股長出席下、隆重舉開首先行該民生廳長、徐省次長訓示後由徐省財務科長指示預算編成方針至午後五時許方散會。

一女三聘騙款至鉅

該女良心發現投入同善堂

增素琴（一七）原籍北京市、現住本市小西區惠工街三段、該女十二歲時其父攜至北京市張某、彩禮爲五十元、其父得款後乃攜其女逃至天津市於十四歲時又將該女經介紹人說妥以彩禮二百五十元又嫁給與該市吳某、又與王某爲妻、彩禮千元、及至結婚日前、攜該女父攜女夠小未成年正室双方磋商中、於某日乃攜女逃至牡丹江市、該女因其父再三爲其騙人騙款甚多、一時天良發現、乃於昨日午前來奉投至同善堂濟良所矣。

謀生無路賭子變賊

慈善團體將作何感

奇聞

作小偷的一般都是手腳敏捷者不然是身體健全的人、從不聞有賭生一把所謂天下無奇不有此亦其例証耶、閱之當作何感耶、

赤十奉支社 五周年紀念

赤十字社奉天省支部成立以及五週年、乃定於十月六日午後二時、在市公署大禮堂隆重舉行成立五週年紀念、並對功勞者加於表彰、其順序如左、

一、開會會詞

二、國民儀禮

三、勅語捧讀

四、本部長式詞

五、理事長致詞

六、功勞者表彰

七、來賓祝詞

八、被表彰者答詞

九、祝宴開始

捕蠅勵行

【北京】北京以虎疫猖獗有加無已、故而對於捕蠅工作徹底勵行、本月上旬北市十一區捕蠅總數爲二千〇七十二萬九千餘頭、本月下旬計補七百八十七萬七千餘頭、再自二十二日市警布告捕蠅令後、一般飯館的多有玩忽者、或食具上蒼蠅羣落或食品上不加紗罩、或麵案上蒼蠅雲集、經警察嚴查結果、判處停止營業二日者計五家、其中大飯館爲西來順、清華食堂等、雖有設備而不盡力捕蠅、對於顧客生命、不無輕視之感、故一般

無線電

農 六、〇〇（新京）國歌建國體操 六、三〇（大連）初等日本語講座 ……

晝 正午（新京）報時 ……

晚 七、〇〇（新京）時報 ……

虎骨花蛇露 老福順堂 奉天市大南街一段一九四號

虎骨熊油膏

腫脹雙消散

百發百中永久根治神效秘藥 京城 都藥房淋藥
罹患年久的淋病與婦人病
噴噴好評
都藥房 奉天小西區惠工街四段

羣醫束手百藥無靈時速服福康育
婦女諸病
立奏神效
福康育
藥不在多 有効則靈 價勿貪賤 好病爲功
定價 大盒二千粒八十二元六角 小盒一千一百粒七十八元二角
適應症 赤白帶下 腰腿疼痛 子宮寒冷 久不受孕 行經腹痛 月經停閉 腹內膨脹 寒塊氣塊 癥血凝積 月經不調 虛病癆病 產後諸症 四肢痠痛 面黃肌瘦 飲食少進 服福康育 諸症除根 飲食劇增
製造本舖 國瑞藥房 奉天市小北城門外西頭電車路道北 長電話(四)二〇四一番
奉天代理店中街 中法大藥房 長電話(四)二八五九番
奉天代理店中街 天益堂 長電話(四)二九九七番
奉天代理店中街 天益西藥房
治愈婦科諸症來函鳴謝原文照錄
各市縣代理店

撫順版
康德新聞社撫順支局
撫順市西七條通八四
電話二四六四

徹底滲透勤奉觀念
勤奉股發受檢者告知書

市勤員科勤奉股、鑒於本市勤勞奉公隊、第一期勤奉隊員已將屆滿完成所負使命、第二期隊員、屆期已近、對擬與國兵檢查之同時、舉行勤勞奉公義務適格檢查、爲期勤奉適格者、徹底瞭解創設國民勤勞奉公制度、挺身於高度國防國家之建設、鍊成勤勞精神、涵養眞正之勤奉股向市民勤勞奉公義務適格者發下勸告書、茲誌之於下、

市內青年諸君們

鑒於現下國內外推移之情勢、在康德九年十一月十八日、以勅令第二百十八號頒布了國民勤勞奉公法、想大家早已知道的、現在再把奉公法的趣要、略爲談談、這國民勤勞奉公制度創設的目的、乃使滿洲國青年、挺身於高度國防國家建設事業、以勤勞精神鍊成之涵養眞正之勤勞觀念、傾同建國之理想達成上共同邁進、又可說是兵役義務同等、均爲國家之名譽奉公、服國民勤勞奉公的期間、是由年滿二十一歲至二十三歲的青年、每人在這三年裡、須服十二個月以內的勤勞義務、但是該當於左開各款之一、而不堪勤勞者、得以免除國民勤勞奉公義務、

甲、身体殘廢者
乙、精神異常者
丙、身体頗爲虛弱者
丁、被處六年之徒刑或禁錮以上之刑者、不得服國民勤勞奉公

一、奉公者之給與援護褒賞

一、對於服國民勤勞奉公者依民生部大臣所定、准於國兵支給津貼、
二、對於服於國民勤勞奉公、而其家族生活困難者、依民生部大臣所定、準於國兵家族受生活扶助、
3、服國民勤勞奉公者、依民生部大臣所定準於國兵保障其職業、
4、服於國民勤勞奉公者、依民生部大臣所定得受褒賞、
5、對於服國民勤勞奉公者供與被服於全服務完了時贈與之、

二、服勤奉義務者之履行

1、本市奉公適格者、在十一月一日起、始與壯丁檢查同時施行、故凡市內居住之二十歲年齡者、均有呈報左記事項的義務、
甲、氏名
乙、居住地
丙、本籍
丁、職業
戊、其他事項
2、服務義務者宜將官發之奉公手帳、時常攜帶之、際請或爲呈報時添附之、
3、服務義務者丟失手帳、或損毀時、宜向市長請求補發、
4、依奉公法第五條之規定擬受奉公義務之免除時、須添附市長指定之醫院、(市立醫院及博濟醫院)診斷書、或警察派出所之證明書、將其旨意向市長呈報(經由區長)際請之、
5、依服務義務第六條第三款第五款第六款之規定擬受奉公義務免除時、須經區長、(即第三款一家生計維持特別困難者)或流出所長、(第五款外國滯在者)或學校長(第六款學生)向市長際請之、
6、於爲服務義務者、依規則第十三條、(奉公適格檢查呈報)所呈報之事項有異動時、或將發生異動時、於十日以內、將其旨意向市長呈報之、死亡或失踪時、則由家或家族中擔當家事者爲之、(參照規則第八、十三、十一條)
7、應入隊者該當於左開各款之一、於指定期日不能入隊時、依規則第八條應代本人呈報者、於日期前向市長(經由該管區長)提出、「入隊不能呈報」
甲、傷痍疾病等時
乙、依法令被拘禁中者
丙、所在不明時
丁、其他有不可避免之事故發生時
8、應入隊者、因該當於左開各款之一之事故、於指定之期日難入隊時、宜將「入隊延期呈報書」呈於市長、(經由區長)
甲、本人之直系尊屬或妻子死亡或危篤時、
乙、與本人同一家庭者、因其死亡、非本人不能爲善後者時、
丙、與本人同一家庭者、因其病重、非依本人不能看護者時、
丁、本人之住宅受火災流失、或倒壞及其他重大災害非依本人不能爲善後者時、

三、罰則

1、爲免國民勤勞奉公而逃走或潛居毀傷身体、或詐稱疾病、以及其他之詐僞之行爲者、處二年以下之徒刑、二千圓以下之罰金
2、爲使他人免除國民勤勞奉公義務、而爲詐僞之行爲者、同於前項、

四、十年度本市動員情形概要

本年度裡、本市動員人數共三百零六名、在四月九日結成了一個中隊、在中隊長統率之下、堂堂入隊、奉公於奉天造兵所內、每日共同起居、過着那嚴肅紀律的團体生活、本年共爲六個月間的工作、十月初旬即可榮歸的完成任務、他們在這期間、不但練成了特殊技能、又且鍛鍊了鐵一般的休格、對國家達成光輝燦爛的偉業、個人又都過著那美滿的生活、又加市內各機關商民等、不時慰問(市主辦慰問每月至少慰問一次)每人的精神方面、又都感覺了極端的快活、現在快到奉公適格者檢查的良機、凡我市內青年同胞望勿遺漏予踴躍的參加受檢才好、

斷行森林採伐計劃
期街村協力供出役馬

撫順縣公署、當此時局下、增產飛躍的突進、爲所切盼之目的、對於康德本年度及十一年度之森林採伐計劃、於遂行上不發生任何遺憾、及障礙起見、實施使役馬之供出、期該當各村、十分協力、萬全無憾、而以供出之馬以購買爲原則、其要綱如下、

一、購買馬之資格及種類
適於運搬木材之駕和騾(除出眼假失明及跛行者)年齡須在四歲以上、至十歲、體高須在一米二四糎以上、体重須以二五〇瓩以上、最高齡、可能範圍內、不要牡馬、
二、購買割當數
決洲表第一案爲原則、但由發生〃虎列拉〃之狀況不得已時、依第二案實施之、
三、購買時期及場所
十月十六日、於撫順城交易事場
四、購買價格
概每頭平均爲六五〇圓、但因購買地之實情、及馬之体格、施以適宜之酬減而斟酌之、但免除稅畜稅、
五、購買手續
1、受役馬供出分担之街村、其責任乃將其割當頭數之馬及候補馬、於該指示之時期、集合於該指示之場所
2、當該街村在購買實施前、選定之候補馬、依長所示、作成馬連名簿、十五字前縣長提出、
3、購買馬之評價、由於政局、林野總局、省公署、縣公署及森林採伐協會等之關係機關之技術官、所編成之購買班、和供出之村長屯長之立會計劃、適當之價格、
4、被購買之馬、於集場當場交於購買者、
5、於前記交給以前、發生不得已之災害時、則另行考慮
六、購買經費
1、對集合之馬一頭、支給手當一圓五角(集合馬之飼養場所和集合所往復距離在二十粁左右者、人夫費在內)
2、距離須由該村長之證明
七、購買馬輸送管理
自該當村至撫順城馬驟場間、所需飼料自備之、購買終了後三日之飼料、所有者或管理者亦須自行携帶、但索引表須各自攜帶印所、購買開始時刻爲午前九時、

對小作人定額分益
實施小作料代納金制

撫順縣公署、茲基本年度三月間、奉天省令、對於米穀小作料代金納金制、現已制定、市內之小作人、定額分給、實施上無發生任何遺憾、該小作料代金納金制如左、

第一條 爲糧米穀出荷割當數量集確保計、關於同一屯內地主、對小作人之定額分益小作料、以代金收納之、即小作人對地主其小作料以代金支給、相當之額數、
第二條 對前條之規定有違反者、處以拘留及科料、

順應戰時之要請
縣署決定改正村務規程

撫順縣公署、爲處應決戰体制之要請、特强化縣內之一切行政、尤對村中之事務應趨高度化、從前所設定之村務處規程之事務之分掌、滿感有改正之必要、以期伴聖戰之前途進展、遂行國策之完成、其改正如下、

第二條、改爲於本村置總務、產業、動員及財務四股
第三條、庶務股改爲總務股、
第三條第十一項之後將左記塡入之
十二、關於國民隣保組織事項、
十三、關於區域及區劃事項、
十四、關於教育及宗教事項
十五、社會事業事項
十六、關於保健及衛生事項
十七、關於墓地及火葬場事項、
十八、關於警防事項
十九、關於移民及移民地事項
二〇、義倉事項
二一、關於警備電話事項
二二、關於土木建築事項
第三條、第十二項改爲第二十三項
第四條、行政股改爲產業股
第四條、各項改爲如左
一、第六項移爲第一項
二、第九項移爲第二項
三、第十項移爲第三項
四、第十二項移爲第四項
五、第四項將左列塡入之事項
五、關於土木建築及水利事項
六、關於馬籍事項
七、關於林業事項
八、關於經濟及配給事項
九、其他產業事項
六、第四條原各項削除之
第五條、財務股改爲動員股、原各項削除、而將左記事項塡入
一、關於國兵事項
二、民籍事項
三、軍事援護及軍事優遇事項
四、勞務事項
五、關於勤勞奉仕事項
六、其他動員事項
第六條、改依原第五條各項
但第七條改爲關於地籍事項、原第六條改第七條、以下逐次改正之
但於有〃庶務股〃處均改爲〃總務股〃

依生必票 配給蘋菓

市經濟科、依生活必需品配給票、對滿系市民施行配給蘋菓、但限於第一區至第八區、及安仁、居仁、樂仁、同仁各區、其餘各區依以後實到時、再爲配給之、配給期間於廿九日至十月二日之四日間、使用小票第三十九號、配給數量每戶一斤、價格每斤四角五分、配給店與從前相同、

賈少將履新

【營口】首級陸軍少將榮轉中央陸軍軍官學校教官之第一工兵隊長賈潤霖氏、茲以經手公務交代完了、特於二十六日搭午後一時十分營口發列車、於多數官民歡送裡赴新京履新之途、

依糧穀配給票 配給小米地豆

市經濟科依糧穀配給票、向滿系市民配給小米、期間於廿五日起至卅日、使用小票第廿七號、配給數量對榆林、老虎、萬達、滿柏各區每人三瓩、其餘各區每人一瓩、實販價格壹瓩貳角參分、販賣店與從前同、同時對腰屯、搭連地區古城、五老、工業、望花各區、使用小票廿六號、配給穀代用馬鈴薯、龍鳳、搭連每人四瓩、古城、五老工業、望花每人二瓩、價格每瓩四角販賣店與前同、對榆林、老虎、萬達、楊柏、新屯各區、預定於下次調貨時配給之、

撫順廣告欄

大同電影院
廿四日至廿七日 上海佳片 化身姑娘 下集 袁美雲 主演
下期 注意佳片
電話六一八四番

中和園劇場
廿七日至卅日 上海佳片 金粉世家 下集 周曼華 主演
下期 注意佳片
電話四〇〇五番

福興電影院
廿八日至卅日 滿映佳片 花和尚魯智深 張靜 主演
電話二七二二番

順天醫院
診療科目 內小兒花柳眼耳科 皮膚科 婦人科
滿洲醫科大學 醫學士 高進組
撫順千金大街 電話五九六二

盎格魯撒克遜民族的性格（下）

在英國的虐殺之下、愛爾蘭往昔的三分之一完全爲殺戮、饑饉與疾病而死亡。根據英人伯特的計算爲數不下六十萬人。並於議會的議決被虐殺者的子女們爲奴隸而賣與西印度。愛爾蘭人的土地入於英人之手。雖倖免而生的人們均被逐入土無一毛的深山。他們的教士歸於流竄他們幾乎幾萬的無辜良民或被放浪於戰亂之中或被餓死職苦悶於狼群。

以上不過是愛爾蘭人的虐殺的一部分而已。然而由此我們知得以類知。英人的殘忍性。於澳洲的土人的殘殺也是以全滅爲其目的。故今日之塔士馬尼亞無一人殘存。於澳洲本土其殘生者也不過數萬人而已。以此我們可以了解英國人是如何的一種性格。以及彼等的掠奪行爲與征服行爲是一種什麼性質的。他們既已爲此種性格的保持者除去他們能夠將這種性格根本打消之外他們的命運規定會留於永遠的將來。

英國人的慘忍性

爲了說明英人之慘忍已極的性格我們還可以舉出爲了保護倫克西亞的紡織工業而將印度的手工紡織業者的手指切掉的事實。

自從英國經營印度以來與印度人之各種施設是毫不關及的。『分總統治』之方針恰好與字面之指示乃强行的經濟政策不關心各國文化施設而發生之是饑饉不發生任何的關心。一七七〇年之本格地方的大饑饉死亡者一千萬人爲歷史上空前所未有的慘事英國政府卻放任不顧。一九一九年但四月十三日於而濟布之阿姆利查的虐殺事件其慘忍已極爲之完全使世界驚異的。參加當日示威的一萬二千的非武裝者、十名死亡者、達三百七十九名與負傷者一千數百名。其射擊命令者戴亞將軍爲處理由而發出『爲了給民衆們一個教訓』的豪語。

此種行爲於其所至之處概皆發生。現在無法一一的列舉出來爲了自己的利益他們將鴉片賣與中國他們更不感到因此所發生之鴉片戰爭那種非人道職的可恥。

如一九〇六年六月十三日之埃及丁夏瓦村的農夫。鎮錄事件也是我們所不能忘掉的英國之暴虐。因五名英人射擊農夫受傷並打殺塗也爲英人所使毀。對因此而被絞而懸。擊的農夫們。以殺人及騷擾罪。而

英國式紳士之道的再檢討

吉利過去雖曾有支配世界的錯誤觀念然現在卻已得到清算過去之罪惡的時機。

爲彼等英國人的性格卽是敗戰屢敗。而彼等也絕不覺悟自己的敗戰。爲彼等之海賊性的特質直至自形消滅爲止他們是不會肯定自己的敗北。所以對英國的戰爭須認識彼等之如此的性格而乘其尚未施展其卑猾的手腕之前卽將彼打倒不然是不會得到終結的。

我們能夠擊滅英國之對法戰爭。對西戰爭屢次體驗到的長期戰卽百年戰爭而徹底彼等英國之戰爭性格。他們努力於以齊種種的手段去抗戰。同時如果他們能夠感到勝利的時候他們會發揮所有的慘忍性而大施虐殺掠劫如果一旦敵方相當强硬對於自己爲不利的時候他們也會立時轉變其卑劣的退避想法作次一個戰爭的準備他們就將戰爭的繼續而終不採取戰爭已告終結的形式。要之終止符號的民族這我們須銘記。

直至現在爲止總是無條件接受那英國人之好的東亞民族現在卽靜的認識他那另一種看破他那潛在深處之陰性兇惡性以及慘忍性的那一種。

四名受徒刑。二名終身懲役。二名十五年六名七年三名一年。六名處五十鞭刑。

德軍元帥群像

果爾基。芬。果爾基。現任東部戰線司令官。本年六十一歲。一九〇一年任官少尉。前大戰時。爲南德軍團司令官。因斯達第六軍團參謀。大戰後。會任布瑞斯勞總監。一九三九年。任哈瓦之司令官。此次大戰。任第四軍團長。由波米拉尼亞。席德朗。進擊普列販瓦。更多維斯寧。於西部戰線。於對法之戰。及佛蘭達斯戰時。率麾下軍團。屢樹偉功。於對蘇戰。任軍司令官。戰功赫赫。

米爾西。哈特。米爾西元帥。現任航空次官兼航空總監。一八九二年三月三十日生。最初在第一步砲兵聯隊。一九一一年任官少尉大戰當時。一九一六年。入飛行隊。直迄今日。前大戰終了。任航空局長及郵政局長而活躍。一九二一年後。任德國漢沙航空公司總經理。與少數同志。排除萬難。保持德國空軍之傳統。一九三三年。任德國航空次官。當西部戰線時格林元帥之左右腕。於指導德空軍再建。大收功績。此次戰爭。爲德國空軍擴勝之要因。曾親自出征於挪威。

橋之小話（二）

公羽

橋的解剖

我們要深切明白一個『橋』也必須像醫生作個解剖。把橋各部拆散。才知道橋一共包括多少部份。怎樣連接。同怎樣合成。就主要大綱而言『橋』的本身包括兩部份。第一是在水上的部份可稱作『上部構造物』第二是在水裏的部份可稱作『下部構造物』我們平常對於橋的印象。就是橋的上部構造。下部構造物因爲他有一部份在水底下。根本看不見。而露出水面的部份又很少能引人注意。所以大部份人可以說是對他沒有什麼印象。但是工程的意義上。最難造並且最難設計的也就在那下部構造上。因爲那是整個橋的基礎。基礎不好。上面多麼好都沒有用。車走過去。底下萬一如果承受不住。當然的結果便是陷入水中釀成慘劇。

現在再把上部的構造加以解剖。橋上部大多是一種桁架細分項目包括。下弦。上弦。下部構材支。上部構材支撐。門扉架。抗搖支撐。縱桁。橫樑。縱桃樑。

整個桁架。又放在所謂輪枕上。一端是定住的稱爲固定端。一端是有小輪。可以前後活動的。稱爲伸縮端。理由很簡單。因爲鐵橋架很長。若是兩端全固定。則氣候很大冷大熱時。鐵的伸脹或縮短都可以生出很大的力量。對於橋身很有影響。

下部構造物共有三種。橋座。橋墩。因爲若是河水底上是沙泥。那麼當然受不了重量。一受上面的壓力自然沉下所以最好要把橋墩放在河底的石層上。可是河底的石層。往往深到水底下幾百尺。我們一來力量辦不到二來經濟不許可所以想出辦法就是用很長而堅固的木頭。或是用鋼筋混凝土作成的『樁』用力打進河底。藉着『樁』的表面同河底泥土的摩擦力。工程上叫作表面摩擦力來支持住了上面橋身行人車馬等等的重量。

工程師的使命

爲什麼我們要造橋？無疑的是有這種的需要。所以橋的使命便是應付人們的需要。如果兩地中間橫斷着溪潤大江或大河。在現代工程上。…

橋的維護

…

軼話 許宏文賣法

許儒字宏文。山東淸平人。出身農家。幼時家貧。與其母寄食外祖家。因得入學。稍長參加縣試。名列前茅。其後科場順利。乾隆末年。儒以二十八歲進士及出任陝西醴陽縣令。初到任時。尙有學子之風。一切儉約自守。但不久。納一小星該女名春燕。原爲京中某官邸之侍婢。其妹小燕。則在儒貴何坤府內爲婢寵。幸二女皆美風姿善言笑。儒自得春燕後。生活漸趨奢華…

（一）…（二）訓練鄉團於府…（三）在西安府任內…

英美對蘇二重政策（續）

…

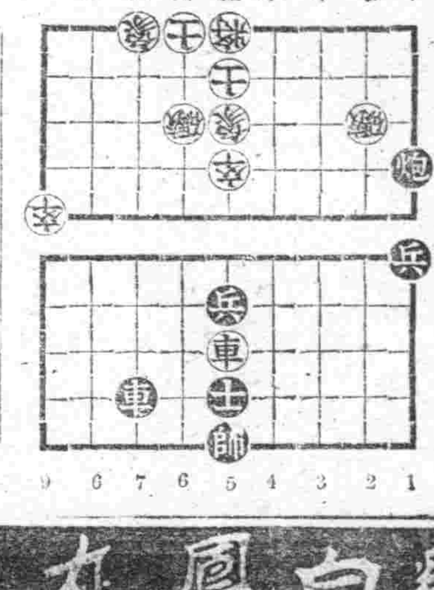

第一局 馬成林 紅先 雷耕五 監

第四回着法

炮二平六 炮三平四 帥六平五 車四進一
車八平七 車四平七 車七進一 車七退一
炮四退二 車七進三 炮四平一 車七退二
炮一進五 車七平五 士四進五 卒一進一
鑑勝紅敗

虎鹿強筋丹
奉天市小北城門外西頭電車路道北 國瑞藥房 製造本舖 電話二〇四一

獨筋益骨 補氣養血 通經活絡 健体强身 暖精回陽 治腰開胃 驅風却濕 散寒舒筋 補肝養腎 勁力奇偉
主治 男女老幼 氣血兩虧 諸虛百損 左癱右瘓 半身不遂 手足麻木 四肢不仁 筋骨拘攣 腰腿疼痛 中風中寒 口眼歪斜 半邊頭痛 風寒所得 其效如神

都染作業所

緊要聲明
啓者王林軒及王楊氏二人於本年八月十三日與王銘久在惠工街一段二三三號合夥開設鴻生藥房生理因事故分散擱日後發生糾葛概不負責特此登報聲明
王林軒 王楊氏 謹啓

募集工場監督
通曉日本語、通滿語、撫順縣書簡來新面談 數島區協和街四段六大號 山田商店內

韓奇逢 黑鷄白鳳丸
主治：婦女經血不調、赤白帶下、子宮寒冷、腰腿痛、心忙心跳、小產、四肢無力、飲食不進、經色不正、紫黑成塊、血色淡紅
定價 每盒六元 每打六十元
總發行 天津法租界 韓奇逢藥房
濱江正陽十道街 韓奇逢藥房
奉天小西邊門 韓奇逢藥房

安坤丸治療婦女經血不調的特效藥
安坤丸服三四日後有不可想的效驗
經痛一大盒即可當兩大盒足用

安坤丸 調經 主治 不加藥引 口服 忌 經售 價

經血不調 久不受孕 滑胎小產 經血不止 二三月不至 肝鬱氣滯 飲食減少 婦女一切
赤白帶下 腰腿痠疼 經痛腹痛 經血不止 經多經少 周身疼痛 血色不正 面黃肌瘦
肚腹疼痛 四肢無力 經前腹痛 心忙心跳 面浮足腫 胃口不開 熱沖頭痛 面浮氣喘
子宮寒冷 經後腹痛 每月數次 心口疼痛 午後發燒 四肢冷熱 血崩血漏 皆能治之

總發行所 安坤丸總發行 奉天市大西門上頭北文化會 天祥寶藥店

昂揚國民防空意識

家庭用待避施設

十月防空日之實施要領

【新京】已於五月以來每月十八日實施，由於國民之熱心的協力，節節獲得成果之防空日之十月實施要領，全聯第二日（二十六日）午前之協議，由菅原協和會總務部長示明，據此要領，來月之防空日專以家庭屋內外之家庭用待避施設，將至十八日之前實行指導者教育外鄰組向組內各家庭，曾及以完成施設，又屋內待避所即應家庭數，整備待避所之標識，尤於防空日當日，協和議勇奉公隊員會議機關之協力監檢各施設之實現，以此為第一要件，此為物的武裝，此當亦為極重要之事，山田協議員之說明，無施設即無防衛，例如，空精神，十分昂揚之旨等，以在戰場之兵士挫擁塹壕張布鐵絲網之同樣精神，視家庭之設施為當然之任務，而忠得率先將屋內外之待避係待避所及其他之防空施設等，迅速整備，各協議員亦以此為國民運動，使之徹底，在主要都市，至來月之防空日，都要一齊完成，再關於本件在當中委員會，望更加以懇切研究。

國民須徹底防衛觀念

菅原處理委員說明強化防衛

【新京】於全聯第二日本會議菅原處理委員（協和會總務部長）關於國民防衛力強化說明如左，關東軍關係者，自三年前對防衛之緊要性，雖以強調，但一般民衆之防衛觀念，並未徹底，今次願以本日各協議員之議言，所謂國民防衛不僅於軍管制，即可稱為防空，願為廣義國之內容，希以關係理解，擬於完全明瞭，……西、意大利之敎例，即可明瞭，此等單一民族國尚且如此，況綜合民族國家之我國，應當深加努力，自不待言，為此民族協和……完全徹底，……

防空生活之科學化

大內協議員堂堂發言

【新京】全聯第二日午前本會議席上大內滋三協議員（科技）由防空生活科學化之見地，發言如次，現下之決戰一方可謂為科學技術之決戰，顧而言科學技術之重要性，最近國民特為注視，頗為欣喜之傾向也，對其普及徹底之實際方面，努力防空生活，頗有前途遼遠之感，對現在之一般防空普及防空知識，訓練較數年前大見進步，由科學方面觀之尚感不徹底，例如避免暴風之手段，各種方法，現正施行之的，此點希望指導者之頭腦之科學化，若實在施行指導者及一般國民之防空科學化，燈火管制時於室內工作亦無任何不自由不使燈火外洩之事為容易施行，……於觀築成防空壕之如何可知其程度之如何，舉阻在滿洲國民之科學知識之一例，知滿洲之溫度與能修理電鍵之家庭主婦，能有幾人，……水道電氣等之米度者有幾人，對日滿科學技術之劃期的振興，須為政者理解，又一般國民與科學修養，乃設有為經觀念，然現在之指導者。

國民須持必勝信念

藝文家所見之防空生活化

【新京】全聯第二日之二十六日徐長吉氏（作家古丁）以『藝文家之感覺所見之防空之生活化』為題，發言如次，敵機雖來襲吾等之空亦不慌不忙，全國民有防空必勝之實際心情，為最肝要，其心情之鍊成，在乎防空之生活化，確信須將每月之防空日運動於日常生活上，延長消化之，防空服裝防空用品防護設施等，國民自發的積極的以企圖整備者，是為肝要，防空之生活化，勿為防空之形式化，始終企圖其實質化。

昂揚國民儲蓄熱

協議員開少三氏之熱辯

開少三氏

【新京】全聯第二日午前本會議，必務生活確立之件審議席上，開少三協議員（奉天）謂國民防衛之國家重要問題遂行，國民儲蓄心之高揚，確立戰時生活，儲蓄之重要性，儲開國家運動之我國儲蓄額未達所期之目的，昂揚滿系國民之儲蓄熱，以金融機關之充實，並生活改善，儲蓄心之徹底，為協和會運動，希大為發展，強調儲蓄與國民貯蓄之……徹底高揚儲蓄心，……之心情。

岡崎理事敘勳

【新京】滿洲棉花株式會社理事岡崎直喜氏，日前關於原棉之生產擴張中之取得，甚大貢獻，最近以……皇帝陛下，嘉該氏多年之功績，以九月二十二日令，降下如左敘勳之御旨，

敘勳四位 賜柱國章 岡崎直喜

該氏多年研究結果，完成高品位之綿製作法，且改善最困難之翻製造技術，改善努力工事經營之刷新，貢於去年末，該工事見諸最初的鐵之生產。

增產奉天（一）

棉花堆如山

棉花離向空中的時候，好像高高的青空上飛舞的白鶴子，南滿的棉花出貨，已經從九月八日，在各地一齊開始了。農民們在昨天一家總動員摘下來的棉花，連夜裝進麻袋，再將麻袋裝滿馬車，幾乎沒有睡眠的工夫，輪番不斷的驅着，在午前兩點鐘就趕向交易場去。您看！南滿的農民們，正在跟今天的決戰奮鬥呢！精神雖然不說甚麼，可個實力氣！僅南滿海城的出貨，每天近于八萬六千斤，已經使令棉花會社的收買金不足了，這實在是決戰下的驚喜風景啊！

全聯席上之奉天代表

強化決戰陣容

政府首腦大調動

興亞 【九月廿八日】

建國十周年之佳年，為使大東亞戰爭必勝，大東亞建設完成，北邊防衛完璧等，我國所擔負之使命與義務益形重大，政府為適應此等實情，去年九月二十八日乃大批調動人事，整備政府陣容，……此次人事調動，大臣級固無論，參議省長等特任簡任以下亦行調動，……我國建國以來，共榮圈建設工作……治安既已確立，政治經濟文化各部亦見飛躍發展，大東亞戰爭發以來，身為大東亞共榮圈北方據點之我國所負之使命益頗重大，故以建國十年為契機，為更顯揚建國精神之本體，強化日滿一體之關係，互物的心的兩方面，都有待於有飛躍的伸展，而為準於第二期建設，及拔擢新進人材，配置適材於適所，以此國務總理為中心，各自當責任之衝，振作官心，而於庶政上更始一新，推進第二期建設諸施策，……必克服凡有之困難以遂行之，提高國民生活之施策，為第二期建設中之重要課題，亦力求其逐步實現，與此劃期的政府陣容之強化相併行政府諸施策之……

奉特市制實施問題

於全聯席上展開白熱議論

【新京】當此對聖戰完遂擧我國總力以期達成對親邦日本之絕對寄與遂行之際，我國產業經濟之中樞區奉天市，為謀遂行國家使命之迅速而有效之實現計，決以由全聯之奉天市置於中央政府之直轄下，期命令之迅速且適確立，一、擴大奉天市長之權限，企圖施策及人的機構之強化刷新，以期強化行政力，二、……三、斷行特別市制之實施，強固民心之刷新昂揚，力期戰爭完遂休制之確立等三點，謀特產防衛及戰時國民生活休制之確立，提出全聯之奉天市之特別市制實施促進之件，於開會第二日二十六日午後七時已宣告開會，於審議委員會，實行一部議論，議更於第三日二十七日之本會議，附議之後……。

新民會代表

朱華氏感想

【新京】華北新民會中央總會專門委員朱華氏，為新民會代表，由全聯開始以來，日到會熱心旁聽，同氏於二十七日談感想如次，新民會極注目滿洲國之全聯協議代表，為滿華兩國關係之緊密增進，使滿洲國之實情，向中國介紹，本人參加全聯，現已五次，本年東亞諸民族，擧全力一意向大東亞戰爭完遂，而決戰全聯之結果，實屬意義深之至，對全聯協議之感想，即全議場與時局呼應，與第一線將兵同樣，滿洲國民之總力，……如防空之服裝，其創意尋書今須更行考慮，長期戰下之日常服裝亦應以防空服裝，國民經創造此新風俗，實用化，……國民準備其服裝，因我國為嚴寒之國，故防空服應適應防寒服，實用的講義，亦為重要，將防空服於生活之中心，此非向生活之簡素健全化之近道乎。

今天是防空服裝日

捕蠅勵行

【北京】北京特別市衞生局，為預防虎疫猖獗有加無已，故而積極於捕蠅工作，徹底勵行，本月上旬與市十一區，……七十二萬九千頭，本月下旬計捕獲二百八十七萬七千餘頭，……

全聯雜寫

……向決戰街道邁進之全滿家族會議第三日二十七日，滿天陰小雨，街路樹肌膚覺寒有知已入秋之感，協議員等於第二日之各中委員會，雖至入夜仍展開白熱的論議，然今日仍無倦容，陸續到會，至定刻九時，全員無一名遲到者，足見熱心，……國四千三百萬國民，向親邦日本之戰力增強昂揚，……以農產物出荷問題為中心，午前起至午後，熱烈討論，傍聽席上……夕傍聽者，無一空席，呈現滿員之盛況，……

促進婦女勤勞

吉林徐協議員談話

【新京】全聯第三日二十七日徐廣忠協議員（吉林）關於婦女勤勞之促進，及今春以來實施之方法，並今後計畫有左記談話，婦女子勤勞運動，乃鄉會農村遍行者，特別注目者即如何活用占現時局下國民半數之婦女，實一重要問題也，故吉林省，前以國婦青年團為中心，於客年開始實施婦女勤勞促進運動，結果收預期以上好成績，其具體案如次，

一、組織婦女除草隊 在本年除草期前，以國婦青年團為中心，組織女子除草隊，施以訓練後，向勞力不足地域派遣，其工作能率頗為良好，不僅得達除草目的且得使女子休得勤勞報國精神，並與男子相協力，釀成完遂聖戰之新覺悟，此實望外之收穫也，使此婦女勤勞觀益熾烈，以一掃滿系婦女舊來之陋風，

二、組織勤勞女子收穫報國隊 目下，當收穫期之際，以女子勤勞收穫報國隊之組織為主，使其擔負包米收穫後之運搬野菜收等任，且嘗即擧其成績，

三、將來女子勤勞方向，大体有左記五點可考，且依行全面的女子勞力動員，

1、對於滿系家庭之男子……欲以女子先導之組織為主，並以中流以上之家庭婦女為對象，促進運動，

2、清掃之補修，亦以婦女代之，

3、關於婦女之就勞，當由各機關斡旋之，鄉會即為各管職場，農村即為農業人員，

4、實行表彰勤勞婦女，

5、選擇適於婦女之工作加以指導之。

農村復興關係議案

山田協議員誠懇發言

滿洲國流行的春節，端午節，中秋節，元宵節等行事，最近已有衰微的傾向，一般農民識者，都感到遺憾，全聯第三日（二十七日）午前關於農村復興關係議案，在審議時，山田清三郎協議員，由藝文家的立場，陳述說，此等季節的行事，決非享樂的，乃與農村生活有密接的關係，政府當事者，以誠心，加之指導助成，要旨如左，家家戶戶都貼紅紙春聯，都是春節所能看到的風情，也都適宜於滿民生活，但最近這些行事日漸……了農村生活之素朴的傳統，春節入於新農耕期，端午節是播種除草時，中秋節在收穫前，是表現農村喜氣的歲時，像這樣，季節行事，和農民農村生活相締結，……此議時節令，觀念甚薄，或是農村自動的淡薄下去吧，一方不也是穫收者製心不足嗎，自決戰下之今日不許毀損國民生活之健全，但如消費的享樂的奢美的行事，萬不可生之於健全的農村，……若不給予健全的歲時的娛樂，則農村必吸食鴉片，……而為政者，如對此指導，或表彰篤農家，與歲時休日相結，贈與農時用品等，……更大顯揚一下吧。

軍人援護強調週間

十月三日起始全省一齊實施

與建勝利南方之戰相呼應，北邊亦在強之重要，愈施盡大對日滿南軍將兵之奮鬥努力，與護軍人，傷痍軍人，出征軍人遺家族等，援護徹底國民各層，於日常生活內表現感謝之念，奉天省由十月三日起至九日止一週間，定為軍人援護強調週間，省下一齊實施，奉天省協和會省本部，奉天省軍人援護會，國婦奉天省支部，協和青少年團等，此外省下主要各機關協力之下，按照左記要領實施，以期本週間之徹底，

第一日（三日）感謝行進，感謝大會，午後六時起，在省及市縣公署所在地，舉行軍人援護強調之夕，

第二日起至五日止，舉行日滿軍隊慰問，

第六日，七日為慰靈祭，及忠靈塔，聖地戰跡之清掃，

……軍人援護大會等，實施盛大之感謝行事，更於全週間，對感謝默禱實踐，病院慰問，家族訪問，勤勞奉仕，感謝獻金，滿赤無料診斷等，按照本要領，其誠意計畫，由現地市縣當局立案實施之，本週間全省民結成一休，務可軍人援護徹底。

努力研究航空技術

柴崎上尉一行抵下關談話

【下關二十七日電】為體驗決定世界戰爭之最後勝利之日本之航空技術，滿洲國軍航空學校學生三十名，經柴崎上尉引率，二十七日晨，已抵下關，同十時十分，已轉車東行，柴崎上尉談話如左，決定世界戰爭之最後勝利，航空必在航空技術之優劣，是以選此留學生，研究卓越之日本航空技術，使歸國後擔任指導，致滿洲國軍為東亞共榮圈強力之一翼，而發揮日本八紘一宇之精神。

協力糧穀出荷

交易場設立相談所

為期達成決戰體制下，我國所負之使命，目下官民一體努力集中於糧穀出荷問題，協和會奉天省本部，為協力本出荷之遂行，取有關各方面同意，於各市、交易場設立相談所，……並協助交易市場工作，其意義極為深遠。

伴隨興安總省設置

滿鐵一部驛名更改

滿鐵隨同興安總省之設置，所在站名改稱，王爺廟改稱興安，……二十六日起實施。

商工公會主催

滿系簿記講習

滿洲國商工公會主催，自十月……日起，每日午後六時三十分起，至八時三十分止，在商工公會講堂，開催滿系簿記講習會，希望參加者，於十月四日前，到商工公會業務科報名，會費五角，課本費壹角，講師由中央銀行奉天支店劉鑒勳氏擔當，參加者資格要有商業學校以上之程度。

街村預算編成會議

奉天省下各市縣街村預算編成會議，於二十七日上午九時起，在省公署，於七市十九縣財務科長暨主計股長出席下，首先行國民儀禮後，由省次長訓示後，由省財務科長指示預算編成方針，至午後五時許方散會。

一女三聘騙欺至鉅

該女良心發現投入同善堂

趙素琴（一七）原籍北京市，現住本市小西區惠工街三段，該女在十三歲時被父母之命，擇配與北京市張某，彩禮為五十元，其父得錢後乃攜其女逃至天津市，於十四時又將該女轉介紹人說妥以彩禮三百五十元，又擇配與該市吳某，又與王某為妻，彩禮千元，及至結婚日前，……於某日夜攜女逃至牡丹江市，該女因其父再三為其邏配騙欺甚多，一時天良發現，乃於昨日午前來奉投至同善堂濟良所。

謀生無路瞎子變賊

慈善團體將作何感

作小偷的一般都是手腳敏捷者，不然絕碼亦得是身體健全的人，從不聞有瞎子作賊一事，而此奇聞竟生一起，所謂天下無奇不有，此亦其例證耶，緣，原有陳玉清者，濱江省雙城縣人也，原名許景發，年四十有九，自幼雙目失明，僅能稍辨光暗，……前流落奉市，……

赤十奉支社五周年紀念

赤十字社奉天省支部成立以及五週年，乃定於十月六日午後二時，在市公署大禮堂隆重舉行成立五週年紀念，並對功勞者加以表彰，其順序如左，

一、開會詞
二、國民儀禮
三、勅語捧讀
四、本部長式詞
五、理事長致詞
六、功勞者表彰
七、來賓祝詞
八、被表彰者答詞
九、……

無線電

（晨）六、〇〇（新京）國歌建國体操……
（晝）……
（晚）……七、〇〇（新京）……

虎骨花蛇露　老福順堂　奉天市大南街一段一九四號　虎骨熊油膏

腫脹雙消散

百發百中・永久根治・神効秘藥　京城 都藥房淋藥　罹患年久的淋病與婦人病　嘖嘖好評　都藥房

福康育　婦女諸病　立奏神效　羣醫束手百藥無靈時速服福康育　藥不在多有効則靈・價勿貪賤・好病為功　定價大盒二十八粒十二元六角・小盒十二粒八元七角　治愈婦科諸症來函鳴謝原文照登　製造本舖國瑞藥房　奉天代理店中街中法大藥房　奉天代理店中街天益堂　奉天代理店中街天益西藥房

關東州版

盛京時報社大連支社
關東州大連市東公園町二
代表電話(三)一九六五
電話(三)六○○四
振替大連一四九五

披瀝槍後國民赤誠
州內將展開軍人援護強化運動

【大連】鑒於戰局前途的情勢，國民的戰意必須昂揚，集結於戰力增強，使前線將兵無後顧之憂，由是關東州廳於十月三日至八日展開軍人援護強化運動，此運動的目標為：

一、戰意之昂揚
二、戰力之增強
三、援護之強化

期間重點於此三點，基於國體之本義昂揚軍人援護之精神，對前線將兵遺族及傷病軍人、歸還軍人之感謝等，擇定如左，遵從州民之誠心。

一、勅語奉讀　官公署、學校、各種團體、會社、工場等，以朝禮或其他適當的機會，奉讀「關於軍人援護之勅語」，特別在滿人學校行以關於勅語之聖旨的講話。

二、關於皇室的軍人援護並以垂示之御仁慈時間全州民普及使周知以期後援國民對軍人援護之完璧，特別在學校在勅語奉讀式後繼續行以關於軍人援護之聖旨。

三、以其一日之三日正午為將士們戰殁軍人英靈之追悼，傷病軍人平癒、出征軍人武運長久之祈願的一分鐘默禱。

四、大連市與關東州等共同開催軍人援護會，同時講演會，於地方開催講演會之外，本公聯四州向本公聯呼籲訓示，將深論數氏。

……納的前線將兵及遺族傷病者之慰問，其他各團體並盡贈慰問品、慰問袋等以誠心表示赤誠。

普及科學思想
自然研究會誕生

為使對自然科學思想之普及，而設立關東州自然研究會，以使州民尤其是學生們對於自然科學之興趣，並以州內之中學校先生等為中心，以教職員成立研究會。……

向關東州滙兌
在東滿銀行辦理

東滿銀行對向滿內各地匯兌……

州內成立
揭袜同業組合

關東州襪業者……

船舶運營會
開催鍊成大會

關東州船舶運營會……

昭和女高廿周年紀念
舉行美英擊滅大祈願祭

大連昭和高等女學校，以創立二十周年紀念行事，二十五日舉行全生徒與其家族之鍊成運動會……

統制醬油粕

州廳為統制醬油粕……

警防技能競鍊會

【大連】聖德警防分團，於二十四日午前八時起在聖德國民學校院，舉行警防技能競鍊會。

航空映畫無料公演

關東州國防展，十八日開幕以來，為州民集中注目……

州廳審議明年度預算
與本年比較或行增加

……

宗社長見義勇爲
關係者深爲感謝

【大連】入廿三日夜以來，大雨……

機械學會
開講習會

日本機械學會……

女子青年隊員
全體勤勞奉仕

大連市役所女子青年隊員約百名，二十四日全體武裝……

火爐生產量
決定五千個

州經濟部，關於燃料用火爐之配給計劃，已進行具體案的研究……

第三種所得稅
已迫近完納期

……

企圖海運圓滑進展
將新設州近海機船會社

……

市民宜加注意
八號電車停止

自十月六日實施之第二回戰時交通……

金融組合
增設出張所

大連第一金融組合……

城街日趨淨化

……

十十十擴聲機

……

榮町製材工場
發生火警

【大連】二十五日下午二時許，市內榮町番外一長興和第一製材工場……

德軍元帥群像

果爾基元帥

米爾西元帥

盎格魯撒克遜民族的性格 下

……

英國人的慘忍性

……

英國式紳士之道的再檢討

……

橋之小話 (二)

橋的解剖

……

工程師的使命

……

橋的維護

……

軼話 許宏文賣法

……

英美對蘇二重政策 (續)

……

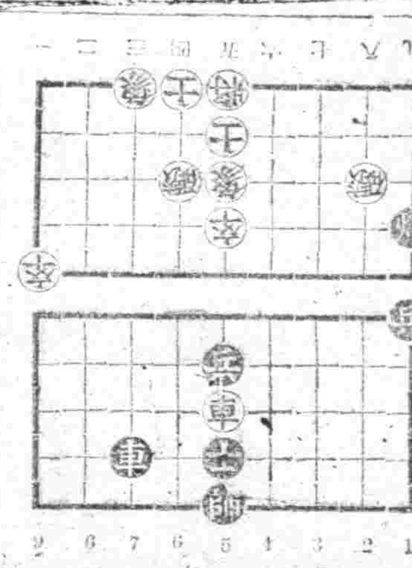

第一局　第四回淸決　馬成林　紅先　喬輯五　藍

虎鹿強筋丹　製造本舖　國瑞藥房　奉天市小北城門外西順車電道路北　電話(四)二○四一

都染作業所　山田商店內

募集工場監督

緊要聲明

黑雞白鳳丸　韓奇逢　大津衛祖傳三十餘年　韓奇逢藥房　每合六元　每打六十元

安坤丸　主治　調經
婦女經血不調的特效藥
安坤丸服三四日後有不可想的效驗
不加引忌 服法便利 售價經濟
鶴春藥店

昂揚國民防空意識

家庭用待避施設
十月防空日之實施要領

【新京】日前於九月下旬召集十八日實施，由於國民之熱心的協力，頗能獲得成果之防空日，於十月之十八日實施要領，全聯第二日（二十六日）午前之協議，由菅原協和會總務部長示明，據此要領，決以本月之防空日興設屋內外之家庭用待避施設，將至十八日之防空日，依據警務總局顯示之家庭待避施設指導要領，於防空日當日，協和義勇奉公隊員當竭盡協力，對待避施設，各市縣旗本部事務指導及各種施設。之實現，以此爲第一要件，此當亦爲物的武裝，此當亦爲極重要之事，山田協議員之說明，無施設即無防衛，例如，空精神，十分昂揚之語等，以在職場之兵士挖掘戰壕張布鐵絲網之同樣精神，視家庭之設施爲當然之任務，而中國民運動，使之徹底，將屋內外之待避係待避所及其他之防空施設等，迅速完備，各協議員亦以此爲主要都市，至來月之防空日，整要一齊完成，再關於本件在合中委員會，望更加以懇切研究。

國民須徹底防衛觀念
菅原處理委員說明強化防衛

【新京】於全聯第二日本會議，菅原處理委員（協和會總務部長）關於國民防衛力強化說明如下：
關於此問題，自已往之強調，但一般民眾之防衛觀念，並不徹底，今之開取日本當局之指言，所謂國民防衛不僅係武器之制，而需國民之精神，廣泛國之精神，始能徹底。滿洲國民防衛之完璧起見，即可由物心兩方面之武裝，更需要由於運動之正面觀之，由精神的武裝，尚未完全徹底，此非論諸法則而，意大利之爲例，即可明瞭，此等事一民族國家自如此，況綜合民族國家之我國，應更需加努力，自不待言，爲此民族協和。

防空生活之科學化
大內協議員堂堂發言

【新京】全聯第二日午前本會議席上大內誠子協議員（科技）由防空生活科學化之見地，發言如次：
現下之決戰一方可謂爲科學技術之決戰，須有科學技術之運用，最近所謂國民防衛不僅有生活，而其生活之有，自自身有其普遍及徹底，努力生活，吾等日常生活，須有前途爲奉後之感，對現在之一般防空管及防空知識，訓練戰鬥準備，上述之理由，由與學方面觀之高點不徹底，例如避免之處置之手段，現在施行之各種方法，亦與當形式的，此際希望指導者之研究之科學化，若實在施行指導者及一般國民之防空科學化，燈火管制時於室內工作亦無任何不自由，不使燈火外洩之事爲容易施行。
齊觀變成防空壕之如何可知彼方程度之如何，學阻，在滿洲國民之科學知識之一例，知識與之對照與能修理電鈴斗，轉線之家庭在婦，能有幾人，能架設浮車修繕之能率甚低，遂現在之指導者。永道當氣等之不通所之，對於滿科學技術之觀點，則可振興，而爲改善科學，亦錢，又一般國民與科學緣遠，乃設有爲難觀念。

國民須持必勝信念
藝文家所見之防空生活化

【新京】全聯第二日之二十七日徐長吉氏（藝文家吉林）以「藝文家之感覺所見之防空之生活化」爲題，發言如次：
敵機雖來襲，吾等之空亦不慌不忙，全國民有防空必勝之實際心情，爲最肝要。其心情之養成，在乎防空之生活化，隨時須將每月之防空日運動於日常生活上，延長而化之，防空服裝，防空用品防護設施等，國民自發的積極的以企圖整備者，是爲肝要，防空之生活化，勿爲防空之形式化，始終企圖其實質化。

昂揚國民儲蓄熱
協議員閻少三氏之熱辯

【新京】全聯第三日午前本會議，必勝生活確立之件審議席上，閻少三協議員（奉天）談國民防衛之國家重要問題進行，國民儲蓄心之昂揚，確立戰時生活，儲蓄之重要性，儲蓄國家運動之我國儲蓄額未達所期之目的，昂揚滿系國民之儲蓄之心情。

閻少三氏

岡崎理事叙勳

【新京】滿洲輕金屬製造株式會社理事岡崎直喜氏，日前關於鋁之開發之功，叙大連鋁之製造貢獻，頗著，銓衡之結果，皇帝陛下，對該氏多年之功績，以九月二十二日付，陛下如左叙勳之御旨。
叙勳四位 岡崎 直喜
賜柱國章
該氏多年研究結果，完成高品位之鋁製造法，且改善最困難之鋁製造技術改善努力之結果，之開新，更於去年末，該工場完成最初的鋁之生產。

棉花堆如山

棉花飛向空中的時候，好像高高的青空上飛舞的白鶴子，南滿的棉花出貨，已經從九月八日，在各地一齊開始了。
農民們在昨天一家總動員摘下來的棉花，連夜裝進麻袋，再將麻袋裝滿馬車，幾乎沒有休眠的工夫，論誰不斷的驚走，在午前南點鐘就送向交易場去。
您看！南農的農民們，正在跟今天的決戰奮鬥呢！噹裡雖然不說出甚麼，可實實力氣！
僅僅南滿棉城的出貨，每天近乎八萬六千斤，已經使令棉花會社的收貨金不足了，這實在是決戰下的驚喜風景啊！

促進婦女勤勞
吉林徐協議員談話

【新京】全聯第三日二十七日徐廣忠協議員（吉林）關於婦女勤勞之促進，及今春以來實施之方法，並今後計畫有左記談話：
婦女子勤勞運動，乃都會農村施行者，特屬注目者即如何活用占現時局下國民半數之婦女，實一重要問題也，故吉林省，始以國婦青年團爲中心，於各祭開始實施婦女勤勞促進運動，結果收預期以上好成績，其具體策如次：
組織婦女除草隊
在本年除草期前，以國婦青年團爲中心，組織女子除草隊，施以訓練後，向勞力不足地域派遣，其工作能率頗爲良好，不僅得達除草目的且得使女子體得勤勞報國精神，並與男子相協力，釀成完遂聖戰之新體制，此實望之外收獲也，使此婦女勤勞觀念益熾烈，以一擧滿系婦女勤勞之醇風俗。
二、組織勤勞女子收穫報國隊
目下，當收穫期之際，以女子勤勞收穫報國隊之組織爲主，使其擔負包米收穫等之運搬勞粟收穫等任，且爲期擧其成績。
三、將來女子勤勞方向，尤且欲行全面的女子勞力動員，對於滿系農產之男子，以女子代之，故欲以女子代之組織爲主並以中旗以上之家庭爲對象促進運動。
2、道路之補修，亦以婦女代之。
3、關於婦女之收穫等，當由各農關婦女之，都會則爲各管轄勞，農村則爲農業人手不足。
4、實行淺薄勤勞婦女。
5、選擇適於婦女之工作加以指導之。

農村復興關係議案
山田協議員誠懇發言

滿洲國流行的春節、端午、中秋節，元宵節，農村已有衰微的傾向，殊堪惋惜者，即感到三日（二十七日）第三日，農村復興關係議案，由山田三郎協議員，表示意見，文家自場，陳述簡節的行事，與農村有密切關係之指導助成，政府當局，使家戶可以活用，朗之色，並使新興組織化事，須設之前，但最近數年節，已有衰頹的傾向，一君就知道其重要，話，也認識之不同的傾向，選不外是德化一、其次如夏普日本之三十分代，於第九年...
村生活之素朴的傳統，春節入於新農村，端午節插種除草時，中秋節在收穫時，是適合農村生活的，以此傳之道德，季節行事，和農民農村生活相結合，最近對於農村生活，... 種除草時之節，與美風良俗...

協力糧穀出荷
交易場設立相談所

爲滿達成決戰糧穀下，我國所負之使命，日下官民一體努力集中於糧穀出荷期間，協和會天省本部，爲協力本出貨之施行，對各方面關下，於各市、縣交易場設立相談所，並協助交易市場工作，其意義殊爲深遠。

今天是防空服裝日

□向決戰衡道邁進，全滿的協和會聯合會，第三日二十七日，清晨除小雨，街路頗滿濕，肌膚覺著有知已人秋之感，協議員等，於第二日之各中本日會，都至入夜仍展開日熱的論議，愁今日會無能會，恐論到會，午定刻九時，全員無一名遲到者，足見熱心。
□第三日之議題，爲滿洲國四千三百萬國，向親邦日本之一戰力增，強昂揚，進，以農產物出荷問題爲中心，午前起至午後，傾聽討論，傍聽席上爲醜亦日國家至上問題，由是至夕傍聽者，無一空席，是昭滿員之盛況。
□盛觀，滿洲國防婦人之奏，對協議員之熱烈言辯，傍聽者頗具聽，無出候者旁傍聽者，皆對決職信賴，積極決意。
開一方強調儲蓄之觀念，需協和會運動，部大動展熱，以全聯總關之充實，並生活改善，儲蓄心之徹底，務之實際心情，爲使儲蓄徹底，儲蓄心，吐露烈行之心情。
此歲時節令，而常其涉，或是養國民生活之健全，但如宥是故於日動的波薄下去吧，一方不也是國民奢侈心不是嗎，因強迫戰時下之今日不許運營的緣故，享樂的天堂的行事，是不可行生於健全的農村，如此，必須對於歲時，加以適切的設一善不給予健全的農時業，來諸不健全的替代的行事，固然是不可能得拒實例來，而這改善，如對此指導，或求近爲農業，現歲時休日相結，發展生活之間農村好品等需要今後農時的意義更大動爲一下吧。

軍人援護强調週間
十月三日起始全省一齊實施

與決戰悲壯兩方之戰相呼應北邊鎮護之重責，日益加重大爲決戰體制必勝體制之强化，對日滿兩軍將兵之奮鬥努力與勞殘及軍人，傷病軍人，出征軍人遺家族等，援護徹底國民各層，於日常生活內，表現感謝之念，從加揚昂，奉天省由十月三日起至九日止一週間，定爲軍人援護强調週間，省下一齊實施，奉天大省協和會省本部，奉天省軍人援護會，國婦奉天省支部，協和青少年團等，此外各下主要各種團體力之下援照左記要綱實施，以期本週間之徹底。
第一日（三日）感謝行進，感謝大會，午後六時起，在省及市縣公署所在地，舉辦軍人援護强調之夕，第二日起至五日止，舉行日滿軍隊慰問，第六日、七日爲祈願祭，及忠靈塔、聖地戰跡之巡拜。
軍人援護大會等，實施盛大之感謝行事，更於全週間，對感謝獻勞實踐，病院慰問，家族訪問，勤勞奉仕，感謝獻金，滿赤無料診斷等，按照本要領，其詳細計畫，由現地市縣當局立案實施之，本週間全省民結成一體，務期軍人援護徹底。

伴隨興安總省設置
滿鐵一部驛名更改

滿鐵隨同興安總省公署所在地街上爺廟改稱興安，白杜廟王爺廟，改稱興安，滿洲鐵興安改稱開魯，驛名各有更改，二十六日起實施。

商工公會主催
滿系簿記講習

滿洲商工公會主催，於十五日起，至同月二十日之月間，每日午后六時三十分起，至八時三十分止，在商工公會講堂，開催滿系簿記講習會，希望參加者，於十月四日前，到商工公會事務科報名，會費五角，講師由中央銀行撫順支店職員勝氏擔當，參加者資格須有國民優級校以上之程度。

努力研究航空技術
柴崎上尉一行抵下關談話

【下關二十七日電】爲體得戰時日本之航空技術精髓，滿洲國軍官學校學生，三十名經柴崎第助上尉引率，二十七日晨，已抵下關，同十一時十分，已轉東東行，柴崎上尉談話如左：
決定世界戰爭之最後勝利，將必在航空技術之優劣，是以選此留學生，精研京都之日本航空技術，俾歸國後，担任指導，致滿洲國軍爲東亞共榮圈強力之一翼，而發揮日本人教一宇之精神。

全聯席上之奉天代表

新民會代表
朱華氏感想

【新京】華北新民會中央總會專門委員朱華氏，爲新民會代表，由全聯開始以來，每日到會熱心旁聽，同氏於二十七日語感想如次：
如防空之服裝，其制意詳盡今猶更行考慮，長期戰下之日常服裝亦獨然防空服裝，國民禮服，可以適應新風俗，實用化，變化爲適充分考慮，國民進而實好其服裝，因我國爲酷寒之國，故防空服應適應防寒服，實用內勝者，亦爲重要，將防空諸於生活之中心，此非同生活之兩素，健全化之近道乎。
新民會爲每年爲滿洲國之全體協議之代表，爲此華北兩國關係之緊密，使滿洲國之實情，向中國介紹，本人參加今聯，現已五次，本年東亞諸民族，舉國奮起之下，貫徹大東亞戰爭完勝上，責任重大之秋，此一機協和會大會召開，全國民之總力，誓必第一線將兵之呼應。

奉特市制實施問題
於全聯席上展開白熱議論

【新京】當此對擊戰爭進展現階，以期達成特殊都市郎市日本之滿對全國繁榮之際，及市、奉天國都之下，國之都市地位，奉天市之協議，都市實施，關於此對於奉天行政區域之擴大，使奉天市之特別市，協和會議，即今之所將來，之直轄之，奉天大市之一，化圖新，以期強化行政力。
三、施行特別市制之實施，以應國民合之陶新公開而之特殊問題，使奉天國都市之特別，奉天市之議員，奉天特殊實施，於二十七日午後七時第二日，已宣告閉會，於安書處經，審議委員會，實行一部議論，論更於第三日二十七日之本會議終了後開會提出於鑛工增產懇談會，實行協議。
結束一點，各協議員之協議，滿特殊盛大，再新民會預定於十月中旬招開全聯，在大東亞共榮圈一環之下，現負使命達成上，與滿洲國相呼應，以期共職體制確立。

捕蝿勵行

【北京】北京以此次發生虎疫，籍有期無已，故面對於捕蠅工作滋頗勵行，本月上旬撫市十一萬公斤，總數二千〇七十二萬九千餘頭，本月下旬計捕七百八十七萬七千餘頭，再自二十七日市警布告捕蠅令後，一般販館仍多有玩忽者，或其上蒼蠅羣落或其上不罩紗罩，或蠅案上蒼蠅雲集，經警察嚴查結果，判處停止營業三日者計五家，其中大飯館爲西來順，清華食堂等，雖有設備而不善加捕蠅，判處停止營業者命不無徇之感，故一般。

奇聞

作小偷的一般都是極手脚靈捷者不然起碼亦得是身體健全的人，從不聞有缺腿小偷，事而下此奇聞乃是小偷生一趕將大下事無奇不有此亦其例證耶。
原有陳玉清者當年四十有九，自幼雙目失明作算命先生，惜，亦因生計無聞，八月下旬罪滿出獄生活無著，乃思其乞討生涯再走向窮處之，慘遭其危，於八月十一日夜潛入人家內偷盗小箱，被警察捕住，

謀生無路瞎子變賊
慈善團體將作何感

赤十奉支社
五周年紀念

赤十字社奉天省支部成立以及五週年，乃定於十月六日午後二時，在市公會堂大禮堂，隆重舉行成立五週年紀念，式畢並對功勞者加以表彰，其順序如左：
一、開會會詞
二、國民儀禮
三、勅語捧讀
四、本部長式詞
五、理事長致詞
六、功勞者表彰
七、來賓祝詞
八、被表彰者答詞
九、祝宴開始

強化決戰陣容
政府首腦大調動

【九月廿八日】
建國十周年之往年，爲使大東亞戰爭必勝，大東亞建設完成，北邊防衛完璧等，我國所擔負之使命與義務益形重大，政府爲適應此等情勢，去年九月二十八日乃大批調動人事，整備政府陣容，爾國策之推進，新開人事調動，網羅清廉無能者，以刷新國政，此次人事調動時雖屬一歡，令各議員之緊張熱烈，協議更力，通行職，現在改革，強化政府陣容，使政府施行我國家建設計畫，克服有障害與困難以途。
大東亞戰爭擁護邁進，參以國威宣揚，作宮前進，國建設工，最之際，政治經濟文化各般亦見飛躍發展，轉自大東亞戰爭爆發以來，身爲大東亞共榮圈北方據點之我國所負之使命益加重大，故以建國十年爲起點，爲更顯揚建國精神之本質，強化日滿一體之關係，互相的心的向方面，都有存於有飛躍的伸展，而達於第二期建設，及抵擋新任人材，適適材於適所，以此國家總力戰，寫資振作官心，任之餘，而於迎成更始一新，推進第二期建設諸施策，而生產物增產，鋼鐵增產，如農產物增產，如何對應用供給圓滑等，必以克服所有障害與困難以途。
六、因而早拔擢適政府部內新人物，賦身參議府，政府參議閣今後之連繫，相信必能緊齊，蓋期待。
與此新期的政府陣容之強化相併行政府機構施策之路行之提高國民生活之何久施策，爲第二期建設中之重要課題，亦力求其逐步實現。

街村預算編成會議

人際之宴不大為檢愼。
集體十二年度，奉天省下各市縣街村預算編成會議，於廿七日上午九時起，在省禮堂，於七市十四縣財務科長主計股長出席下，協議事項首先行國民儀禮後由省次長訓示後由省財務科長指示預算編成方針，至午後五時許方散會。

一女三聘騙欸至鉅
該女良心發現投入同善堂

趙秀琴（一七）原籍北京市，現住本市小西區惠工街三段，該女在十二歲時曾父母之命，釋配與北京市張某，該體爲五十元，其父母得欸後乃將其女遞至天津市於十四歲時又將該女轉介紹人說妥以彩禮三百五十元又釋配與該市吳某，又與王某爲妻，彩禮千元，及至結婚日前，彈該女父稱女幼小未成年正在雙方爭論中，於其日後攜女逃至牡丹江市，該女因其父再三爲其爲騙欸甚多，一時天良發現，乃於昨日午前來奉投，至同善堂濟良所突。

(晨) 六、〇〇（新京）國民體操（大連）六、三〇（新京）講座高等學校講座〇七、〇〇新京時報道（新京）大提琴獨奏、八、一〇〇一、修養講話（奉天）...
(晝) 五八（新京）職場體操一一、三〇（奉天）經濟通訊一一、四〇（新京）正午報時、報道、日本新聞...
(晚) 五百木元 中等日本語講座...

虎骨花蛇露
老福順堂
奉天市大南街一段一一九四號
本露爲虎骨花蛇藥酒之精製品，能強筋骨，治風濕，止痛...
每瓶四元伍角，函購外加木箱郵費一元六角
虎骨熊油膏 本膏主治... 每盒... 外加郵費三角
歡迎外埠批發，利潤格外從優

腫脹雙消散
胖腫水腫，單腹脹，肝脹，特效藥

都菓房淋菓 京城
百發百中永久根治神效
嘖嘖好評
本劑爲預防花柳病服藥，試用包（一劑入圓）
男女急慢性淋病，一切白濁下病，第四性病，腹性橫痃，梅毒，一切熱症，...
合資會社 都藥房
奉天小西區惠工街四段五〇
全滿各省均有代售藥店

羅患年久的淋病與婦人病
（赤白帶下）一劑入圓
西治百中 保證治根 永不再犯

福康育
羣醫束手百藥無靈時速服福康育
立奏神效·婦女諸病
藥不在多·有効則靈·價勿貪賤·好病爲功
定價·大盒二千粒八十二元六角·小盒一千一百粒八十七元二角
治愈婦科諸症來函鳴謝原文照錄
中適應症（外埠函購另加郵費四角）
赤白帶下 腰腿疼痛 子宮寒冷
久不受孕 行經腹痛 月經停閉
腹內膨脹 寒塊氣塊 癥血凝積
月經不調 虛弱病 產後諸症
四肢痠痛 面黃肌瘦 飲食少進
服福康育 諸症除根 飲食劇增
製造本舖 國瑞藥房
奉天市小北城門外西河電車路道北 長電話（四）二〇四一番
奉天代理店中街 中法大藥房 長電話（四）二八五九番
奉天代理店中街 天益堂 長電話（四）二九九七番
奉天代理店中街 天益西藥房
各市縣代理店（一）...

營口

盛京時報營口支局 營口市… 電話 …

神社秋季例祭

嚴肅舉行必勝祈念

【營口】營口神社之秋季例祭…前晚…於境內…舉行…必勝之祈念…祭、午後七時…暨各機關…參拜…均極…二日三日…

亟謀課稅均衡

稅捐局刻下研討中

【營口】營口稅捐局鑑於…課稅均衡…對一般…更生…紗製造業者…之課稅…加以詳細之調查、而收其均衡之課稅。

民之忠勇果毅、尤須官府以善成之、省警…以期…紗廠…預算尖其效率及子…

徹底預防虎疫

對行商業注射

【營口】市警察廳保安股、為期預防虎列拉對策之徹底、故於月之廿七日、又開始檢查一般露店行商雜業者之許可、並於當日午前九時將全体業者、均招集至該處之後、按序可對各業者均加以注射。

為期查閱萬全

實施隊員訓練

【營口】協和義勇奉公隊總隊本部、業於十月五、六、兩日、中央統監查閱之來營、為期屆時一切應受查閱者萬全確保計、特定於月之二十七日午後一時許假營口警護隊內、召集營口要路特殊義…中式也

為期會務運營向上

已開地域聯合會主任會議

【營口】協和會市本部、為期會務運營向上、強化陣容並防衛訓練、徹底實踐計、特於月之二十五日午後二時許、假該部會議室內、召集管下地域聯合會主任會議、到會出席者、除各主任外、市本部石田班長係陳等數員以下、約十數名、席間除向討論事項…外、並由石田班長、將上次赴奉、關於防衛訓練見學所得、有所報告、並檢討營市、今後防衛訓練再度向上、達成防衛國民應有之任務、在熱誠檢討中、收得若大成果閉會、茲將其會議所檢之討重點記之於左、

一、會務運營之件、

一、防空訓練再度向上之件、

一、市街清掃徹底實行之件、

何科長榮轉

【營口】稅捐局於月之廿五日發表之人事異動如下

營口稅捐局第一科長　何榮琴

轉任佳木斯稅捐局第二科長

監察使將蒞岳

【熊岳城】當此大東亞決戰之秋、以國民為後盾、至于國…

茶葉包裝競練會閉幕

對成績優秀者授與賞狀賞金

【營口】營口茶葉組合…為期職場之士氣、由奉天省生…會社及協和會市本部主催之茶葉包裝技能競練大會、於九月二十二日午前…時開…在營洲茶葉加工組合工作室內舉行、當日參加者有滿奉天生必迎者長一行六名、協和會…江見事務長等各關係方面來賓甚多、開會式終了後開始實技競練、先為茶葉體操繼續第一回檢斤競練、第二回檢斤競練、茶袋貼競練、正午遂食休想、午後倉詰、袋貼、攤擱等競練、至是實技競練終了、一日日程遂告完畢

檢斤、

一等	趙	娟
二等	范	芝
三等	崔	玉珍
一等	崔	素珍
二等	柳	蓮金
三等	邊	淑貞

袋詰

一等	邊	淑貞
二等	崔	素珍
三等	宋	媛蘭

袋貼

一等	梁	玉琴
二等	宋	媛富
三等	柳	蓮金

棚掛

一等	梁	士
二等	李	炳連
三等	劉	士禮

閉幕式、外後三呼萬歲正式閉幕、

體力鍊成實為重要

省署派員將來營查閱

【營口】於此東亞聖戰完遂之途中、第二代國民之体力、必使之日日向上、以達成非常時局下青年具有之使命、奉天省公署有鑒及此、特派人員、新谷鋼平氏於十月二十七日至本市各國高查閱學生等之体鍊程度、在本市於廿七日午前查閱第一國高、同日午後查閱第二國高、廿八日查閱女子國高、其日晚間返奉、

修補道路以利交通

地域青年團實施奉仕工作

【營口】協和青年團統監部當局、近鑒於由營口直通熊岳之縣道、每遇雨時、即泥濘不堪、難以行走、更感道面狹窄等原因、實有修補必要、緣此該部特擬於十月一日起至三日間、動員全市地域青年團約五百餘名、屆時由該部王化璋氏率領幹部六名、指揮全員、實施勤勞奉仕工作、以資成優秀青年之体格、並盡應有之任務以期與行路者之便利、如斯、此舉殊為佳獎、聞此次之修補工作、將原道之寬三米、增放為五米長度計為千五百六十二米、

學生爭獻馬草

【海城】本城街立各校之全体學生、為大東亞聖戰、早日完勝、造成金甌無缺的共榮樂園、與四千三百萬同胞、謀享和平幸福起見、曾於課餘之暇、割取馬草、各自收積、於月之廿日、各男女學生、俱肩荷所儲之馬草、送到學校、由學校長、獻於當局、藉表學生等之愴後熱誠

四台村協和會

發揮協和實態

【海城】本縣四台村協和分會長、此次在村政會議時、會提指左列事項、着村民本此意旨、協力勵行、

一、關於祈雨酬神、演劇賞用、勵行節約之件、當茲大東亞聖戰途上、國民務須自肅自戒、表現愴後熱誠、達成必勝態勢、方合人民協和的運然氣魄、本酬神演劇、既為人民總意、以報答神恩為理由、尚屬可行、然鑑於已往之經過情跡、率多鋪回無益之招待費、徒事消耗、使人民負担綦重、甚至弊端橫生、釀成爭訟、此等不當行事、應詳加考慮、總須以協和運動精神、徹底糾正、免除此無益之浪費、用減人民之負担、

視察學校教育

張教學官蒞營

【營口】文教部教學官張壽昌氏、為視察本市各學校教育狀況、於二十五日午前蒞營、當由市教育科長何雲祥氏引率赴市內各國民學校巡視、當日午後離營赴錦、

秋戊祀關岳

【海城】九月廿七日、為秋季祭祀關岳之例定祀典、縣當局為發揚崇外、心昭日月、保存忠乾坤之先代武聖、作現代軍人忠君愛國之模範起見、定於二十七日、午前十時、在西關關岳廟、舉行關岳合祀典禮、以昭崇敬、

警士昇進考試

【營口】市警察廳當局、為期使管內之警士、均適才適職、故定於十月一日午前九時、於該廳之講堂、施行年職一年以上之警士、施行昇進警長之考試、主要之科目為警察大意常識、術科等、故今一般應試之各警士、以努力預備考試、以方便屆時合格中試也

小偷行竊被捕

【熊岳城】南許家屯關於昨日午前七時五十分之火車到站後有一人下車、手提包裹形色倉惶、該站警察分駐所警長韓宗聖者見其形跡可疑、當即攔阻搜查、言語支離、詳細盤問、係竊犯、上行竊者、手攜之物係竊該乘車者一老婦之物、內有皮鞋一雙及各種多件、該小偷為秦姓者…於當日已送交熊岳警察署訊辦矣、

名山大川

・熊岳城之卷・

遠望峰頭古蹟猶存

風景事實相映成趣

我們滿洲國土因數千年歷史演進、遺下有文學和藝術價值之古跡勝蹟甚多、此於各方面均足以供研究對象不同之學者摘取性質互異之材料、每一古蹟之所在臨近之居民尚有若干傳說其歷史產生相當之傳說成為民間風土故事之文學資源、無形中亦就吐露我滿洲民族古代活躍之榮光和豪氣

熊岳城之南有山曰望兒山、（又稱望小山）依勢海之峽如同塞門、據魏突於空際數十里外即可眺見其巔、登其上更可望斷海中之船隻帆如紋翼、先後而後身自天際水盡處舳艫而前、因於此可遼望航影皆一老婦盲子赴試登州航海中覆舟身殞、久不歸、乃日往山巔尚畫鴻爆處竭日以矚、後竟物故山中石化、眺望狀、於其巔、故該山今猶挺立一石狀如老婦向海作矚望狀、尤以遠望峰頭風日宛然在叢中也、

尋覽之便大乃於山上望兒處立銘碣以表事之始末、以為人間子女孝感之訓瞻焉、

又當老嫗因望兒物化於山中事為朝廷知、當以遼東舉子赴考而遠涉重洋奉集登州、旅拔甚不便且山水多險覆舟而死者當不止老嫗之子一人、尤非國家撫賢引士之旨、因下詔凡遼東舉子均與試於錦州、並將盛京府統轄之故其後試場之在錦州係自以老嫗死於望兒之後始也、

按此古蹟傳說極風俗景與事實相映成趣、每聞野老依稀偶津津樂道悱惻動人、意味實極雋長之、

關於望兒之故事已如上記其所遺者大致為當老嫗石化山中居民誌其哀而其

（寫眞）即熊岳城望兒山

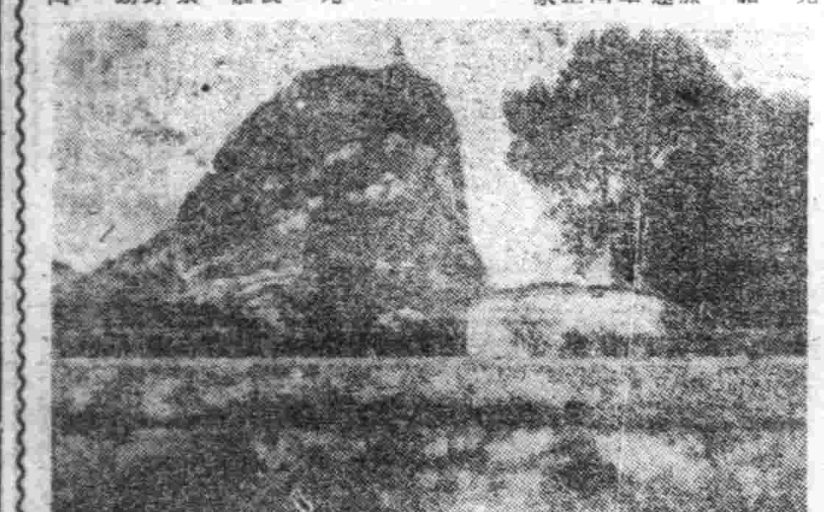

橋之小話（二）

公羽

橋的解剖

我們要深切明白一個「橋」也必須像醫生作個解剖。把橋各部拆散。才知道橋一共包括多少部份。怎樣連接。同怎樣合成。就主要大綱而言「橋」的本身包括兩部份。第一是在水上的部份可稱作「上部構造物」第二是在水裏的部份可稱作「下部構造物」我們平常對於橋的印象。就是橋的上部構造。下部構造物因為他有一部份在水底下。根本看不見。而露出水面的部份又很少能引人注意。所以大部份人可以說是對他沒有什麼印象。但是工程的意義上。最難造並且最難設計的也就在那下部構造上。因為那是整個橋的基礎。基礎不好。上面多麼好都沒有用。車走過去。底下基礎如果承受不住。當然的結果便是陷入水中釀成慘劇。

現在再把上部的構造加以解剖。橋上部大多是一種桁架細分項目包括。上部橫材支下弦。上弦。下部橫材支。上部橫材支門。樑樑架。抗搖支撐。地板縱樑。橫樑。縱枕軌。

整個桁架。又放在所謂軸枕上。一端是定住的稱為固定端。一端是有小輪。可以前後活動的。稱為伸縮端理由很簡單。因為鐵橋架很長。若是兩端全固定。則氣候大冷大熱時。鐵的伸張或縮短都可以生出很大的力量。對於橋身很有影響。

下部構造物共有三種。橋座。橋墩。橋墩。因為若是河水底上是沙泥。那麼當然承受不了重量。一受上面的壓力自然沉下。所以最好要把橋墩放在河底的石層上。可是河底的石層。往往深到水底下幾百尺。我們一來力量辦不到二來經濟不許可。所以想出辦法就是用很長而堅固的木頭。或是用鋼筋混凝土作就的「椿」用力打進水底。藉着「椿」的表面同河底泥土的摩擦力。工程上叫作表面摩擦力來支持住了上面橋身行人車馬等等的重量。

工程師的使命

為什麼我們要造橋？無疑的是有這種的需要。所以橋的使命便是應付人們的需要。如果兩地中間橫斷着有個大江或大河。那麼通過這種天然限制。在現代工程上。共有三條路可想

（甲）用輪渡方法。如同南京下關江邊的輪渡（乙）用隧道方法。在河底通以隧道（丙）用橋樑通過究竟這三種方法。應當採取那一種。當然必須研究該地情形。而工程師的使命也就在這點開其端。如果那條河底並不是石塊。而泥沙層很厚。河身再很寬。裨造隧道。自然耗費太大。並且施工困難。若是採用輪渡方法。等到這條河水的流溢速度太大。那麼在兩岸兩旁碼頭的裝卸又成問題。所以此時。這種使命。只有橋來擔負。最適宜不過。

決定建橋以後。工程師的使命便是設計如何在經濟可能範圍以內造成一座最能不辜使命的橋。這「經濟」兩個字。是工程師處處所不能忘的。一切如同用什麼材料什麼形式等等。完全以經濟情形而定。所以。當你坐在火車裡面。一轉瞬間便在橋上過去。可是這一座橋的造成。卻費了不知多少時間和心血呢。

橋的維護

格言曾說『水流不腐戶樞不蠹』意思就是凡常動的東西。不容易壞。現在讓我來借着這個意義來說凡是造成的橋應當時常觀查修理。才能延長他服務的年齡。如果造成以後。便置而不顧那麼。經過車輛的重量衝擊。風力。水力的侵擊。時間一長。極容易由很微小的損壞。釀成不可收拾的情形。對於安全方面也極有影響。美國的金門橋。不但有專人常時查驗他的鋼索。是否有損折。並且橋上還有專人隨時記錄風的速度。報告管理該橋的工程處。因為猛烈的風力。也可以影響橋身安全。至於鐵橋橋身應當刷油避免生銹。那更是維持橋的必要條件。

不要以為現在工程的發展是已經登峯造極。我們的路還是向前進展。橋樑也是這樣。現在的橋。樑。因為鋼鐵。本身的體重仍然很大。既然鋼的本身佔去一大部重量。那麼他的總承重量便要減少。所以對於橋樑的重量要限制。最近的趨勢。又在那研究試驗應用新材料如同鋁鋼。欽鋼以及別種的特殊鎔合金。但他的目的。便是一面減輕橋樑本身的重量。而一面又想法增加橋身材料的支持外力性能。說句籠門一點的話就是增加材料的安全應力。所以將來橋的發展還在不可知之數呢（完）

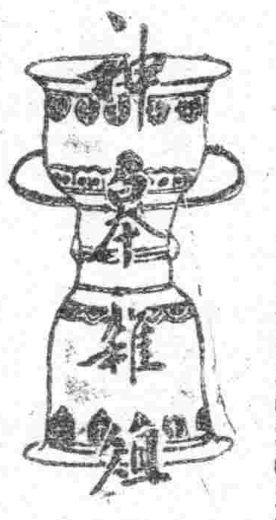

盎格魯撒克遜民族的性格

下

在英國的虐殺之下愛爾蘭往昔的三分之一完全為殺戮飢饉與疾病而死亡。根據英人伯特的計算總數不下六十萬人。其於議會的議決被虐殺者的子女們為奴隸而賣與西印度。愛爾蘭人的土地入於英人之手。雖僥幸殘生的人們却被逐入土無一毛的僻地。他們的故土關於荒廢他們幾千幾萬的無辜良民或被放狼於饑寒之中或被餓死戰苦惱於狼群。

以上不過是愛爾蘭人的虐殺的一部分而已。然而由此我們却得以窺知英人的殘忍性。於澳洲的土人的殘殺也是以全滅為其目的。故今日之塔士馬尼亞無一人殘存雖於澳洲本土其殘生者也不過數萬人而已。以此我們可以了解英國人是如何的一種性格。以及彼等的掠奪行為與征服行為是一種什麼性質的。他們既已為此種性格的保持者除去他們能夠將這種性格根本打消之外他們的禍根定會留於永遠的將來。

英國人的慘忍性

為了說明英人之慘忍已極的性格我們還可以舉出為了保護倫克西亞的紡織工業而將印度的手工紡織業者的手指切掉的事實。

自從英國統治印度以來其印度人之各種施設是全不顧及的。『分離統治』之方針恰好其字面之指示乃強行的無視和教育不關心各國文化施設而發生之是饑饉不發生任何的關心。一七七〇年之本格地方的大饑饉死亡者一千萬人為歷史上空前所未有的慘事英國政府却放任不顧。一九一九年但四月十三日於阿木利布之阿姆利查的虐殺事件其慘忍已極為之完全使世界驚異的參加當日示威的一萬二千的非武裝毫士無寸鐵的以一千六百五十名死亡者。達二百七十九名與負傷者一千數百名。其射擊命令者戴爾將軍為其理由而發出『為了給民衆們一個教訓』的豪語。

此種行為於其所至之處無不皆發生。現在無法一一的列舉出來為了自己的利益他們將避片賣與中國他們更不感到因此所發生之鴉片戰爭那種非人道戰的可恥。

如一九〇六年六月十三日之埃及『夏瓦村的農夫』殺殺事件也是我們所不能忘掉的英國之暴虐。因五名英人狩獵農夫受傷並其打得寨也為英人所焚毀。對因此而憤怒而襲擊的農夫們。以殺人及騷擾罪。而四名受絞刑。二名終身懲役。二名十五年。六名七年。三名一年。六名處五十鞭刑。

英國式紳士之道的再檢討

蘇爾七個海而以太陽不落之國以誇其紳士之廣的英吉利過去雖曾有支配世界的錯誤觀念然現在却已得到清算其過去之罪惡的時機。

為彼等英國人的性格即是虛驕慢敗。而彼等也絕不覺悟自己的敗北。為彼等之海賊性的特質直至自形消滅為止他們是不會肯定自己的北敗的。所以對英國的戰爭須認清彼等。如此的性格而為其徹底未施以其致命的手腕之前彼等打倒不決是不會得到終結的。

我們能夠擊滅英國之對法戰爭。對西戰爭與英國之戰爭性格。到的長期戰即百年戰爭而澈底彼等英國之戰爭性格。他們努力於以霸權、種的手段去抗戰。能夠達到勝利的時候他們將會發揮所為的虐殺掠劫如果一旦敵方相當強硬對于自己稍感不便的場合他們也會立時轉化毫無息的退避而不惜採取戰爭的戰爭的種種他們執拗於戰爭的為繼續而絕不與以外他們是沒有戰爭之告終結的形式。要之除去勝利以外他們是沒有戰爭之終止符號的民族這是我們須銘記的。

直至現在為止總是無條件接受那英國人之好的東亞民族現在頗靜靜的凝視作那另一種。須看被他們所在深處之陰性兇思性以及慘忍性的那一種。英國人的紳士之道其陰險並不是持有高正之性格的對于這一點我們有特別注意之必要。因為多年來我們竟管接近他們那就我們所不曾看到的另一手段。他們所不曾看到的另一手段。我們必須根據今次的戰爭而暴露錯誤的看破認清他們所不曾當心的另一面。為東亞之民族絕不當彼等之陰險狡猾的性格而陷於不利。同時我們更須喚起世界人類之正義而堅持打破此種不紳之思格的覺悟了。

軼話　許宏文賣法

許儀字宏文。山東濟平人。出身農家。幼時家貧。與其母寄食外祖家。因得入學。稍長參加縣試。名列前茅。其後科場甚順利。乾隆末年。僅以二十八歲進士及第。出任陝西郃陽縣令。初到任時。尚有學子之風。一切儉約自守。但不久。納一小妾。名春燕。原為京中某官邸之侍婢。且極美麗。幸二女皆美風姿善言笑。儒自得春燕後。生活漸趨浮華。為欲得之度外。漸漸向民間設法苛斂。常以財帛送京。至何府賄納。頗得何坤青睞更形肆無忌憚。乃大事聚斂私營前令稅農民按畝捐繳年得稅銀一萬二千兩。次年該地竟見成災。然賦稅數外。故為勸素於是。大災民飢。而飢民以種種搆亂行為。因之鄉民多不敢。賑濟可以銭贖之。同時賈勵無賴流氓。挺身包庇之勇自衛。按原令為每二十戶出民丁一人。但不欲出者官繳日亦霍之度外。漸漸向民間設法。為。若不欲者…不…無過…安府知府。驕奢益甚。各縣每月納金銀二千兩。凡所有官員督吏。務得按月賄納。否則撤差。側巔其怨。更加之以賂。後何坤被勢敗。傳亦參。伊提綽擬。乃憂懼而死。

方提捕緝極。乃憂懼而死。

許儒之犯罪行為。以現行刑法而論可分三部分。（一）私立苛雜稅。明知不應徵收而徵收罪。

（二）訓練鄉團於府令每二十戶出民丁一人。外故令每戶出一人。並買勵流氓詞倘籲使其交銭贖。又令胥吏給外物索。係假借職務上之權力。觸犯恐嚇及詐欺之罪遂罪。

（三）在西安府任內令各縣知事及所屬其他官員胥吏按月納賄。否則撤差。係連續觸犯。對於職務上之行為收受賄賂罪。應依刑法第一百二十九條第一項。第一百二十八條第一項。第三百四十六條第一項。第三百三十九條第一項。第一百二十二條第一項。第一百二十一條第二項。第一百二十四條第二百七十一條第一項。第二百二十一條第一項。第一百三十四條第一百三十四條。第五十五條第五十六條第一百三十四條。間擬。決不能貸其一死。前車之轍後車之鑒願我公務員清廉自守。非特保身亦能以救國。又何必貪污圖一時之快樂而就死途於不自覺乎。

德軍元帥群像

果爾基元帥

民鐵裕…芬。果爾基。現任東部戰線司令官。一九〇一年生。年六十一歲。前大戰時。為南德軍團阿爾士卑兵團等之參謀。大戰結束後任…總監。任第四軍團長。由波米拉尼亞。…司令官。一九三九年。任洛夏之司令官。此次大戰…斯德。黑多維斯達。於西部戰線。於對法之戰。及佛蘭達斯戰野。率麾下軍團。屢樹偉功。於對蘇戰。任軍司令官。戰功赫赫。

果爾基元帥

米爾西元帥

艾爾哈特。米爾西元帥。現任航空次官兼航空總監。一八九二年三月三十日生。最初在第一步兵聯隊。一九一一年任旨少尉。大戰當時。一九一六年。入飛行隊。直至一九二一年後。大戰終了任聯邦…與少數鐵路之長…一九二…任德國航空次官。一九三三年。任德國航空次官。為西部作戰之…林元帥之左右腕。於指導德空軍再建。大收功績。此次戰爭。為德國空軍獲勝之要因。曾親自出征於挪威。

米爾西元帥

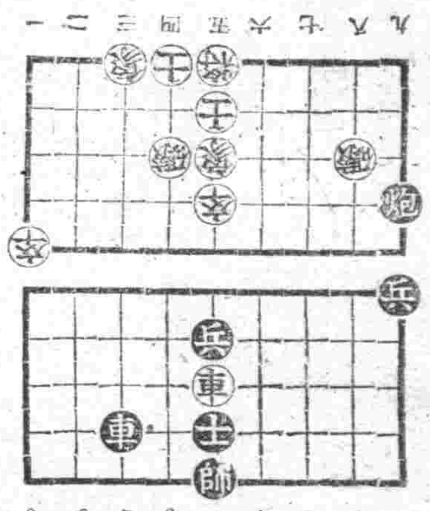

第一局　馬成林　魯震五　紅先　第四回齋法

炮二平六	炮三平四	車四進一
車八平七	帥六平五	車七退二
炮四退二	車七進一	車七退二
炮一進五	炮四平一	卒一進一
車七平五	士四進五	

紅勝

英美對蘇二重政策

（續）

但這是在蘇聯與英美同盟援助之下。不能說蘇聯不顧英美同盟的援助之下。…英國的第二戰線。就是在歐洲大陸開展美的武器援助。在戰局對況不利時。就大量增加一到英美的第二戰線…至少要能引去在東線的德軍的六十師及其同盟軍廿師。然美方面對此。自沒有輕易應允。現在英本國的危機過去了。地中海的情勢也完全好轉了。英美與其依賴蘇聯的那樣。在法國北部與開發陸作戰不如選擇巴爾幹作新戰場這目的之一。顯然的是在防止蘇聯勢力的南下。還有英國之以土耳其作媒介與蘇聯…的反蘇政策。就立刻可以證明了這樣。就係英美現在所主張的那樣就是單純的對蘇諒解。並無必要。而是一方面繼續使蘇聯加入對德抗戰。另一方。就是使蘇聯所進戰果。僅止於最小限度。這就是英美對蘇所進行的二重政策。關於北非所謂法國政府的改組因不必說就是關於大利問題英美也。自始就採取不讓蘇聯參加的方針。所以結局美英的基本方針。就是『戰爭是共同的戰果是獨占的』。此次莫斯科會談的題目無論如何。羅斯福和邱吉爾的對蘇態度也不會離開這樣的路線。還樣看英斯社所發表的及在會談性質上之不派代表。實在可說是準備的。於近可去英美輿論的親蘇論實在就是欲蘇聯歐政歸英美在本格上的對立。而是圖掩飾的政治作用罷（完）

韓奇逢 黑雞白鳳丸

主治婦女經血不調、延前錯後、白帶過多、心悸心跳、久不生育、子宮寒冷、腰酸腿痛、小產、四肢無力、飲食不進、經色不正、夜不安眠、久患黑成塊、或淡紅色、或咳嗽、咯血、功效異常

定價 每合六元 每打六十元

一總發行一 天津法租界三十號路… 韓奇逢藥房 濱江正陽十道街 韓奇逢藥房 奉天大西邊門外路北 韓奇逢藥房

緊要聲明

啓者王林軒及王揚氏二人於本年八月十三日與王繇久在惠工街一段一三三號合夥開設福生澤房生理因事故分散倘日後發生糾葛概不負責特此登報聲明　王林軒　王揚氏　謹啓

募集工場監督

通曉日本語、通勤擬聘…前來薪俸面談

數島區協和街四段六六號 山田商店內

都染作業所

虎鹿強筋丹

奉天市小北城門外西頭電車路道北 國瑞藥房 本舖造製 電話四二〇一四

本丹是纏綿之救星是麻痺之福音是風寒之勁敵是腰腿疼痛之藥此虎鹿強筋丹故不但百病全愈痛苦俱消且能使精神健康延年益壽茲全國大藥房均有代售每盒十付入定價十元外埠函購另加郵四角

效治筋骨 補氣養血 通經活絡 健体強身 暖精回陽 滋肝補腎 男女老幼 氣血兩虧 主治半身不遂 手足麻木 四肢不仁 筋骨抽攣 諸虛百損 左癱右瘓 治腰腿痠痛 中風中寒 口眼歪斜 半邊頭痛 風寒所得 其效如神 熄風卻痰 散寒舒筋 補肝養腎 助力奇偉

●奉天代理店● 中法大藥房 天益堂 益西藥房 …中街 …

安坤丸

婦女救星 安坤丸 專治婦女經血不調的特效藥 安坤丸服三四日後有不可想的效驗 經濟一大盒即可醫愈大病足用

調經 主治 安坤丸

不加藥引 毫不忌口 服法便利 售價經濟

經血不調 久不受孕 滑胎小產 經血不止 三個月 嘔吐惡心 肝氣氣滯 飲食減少 頭痛 婦女一切 赤白帶下 腰腿痠疼 經前腹痛 經期不准 經血不見 經多經少 腹悶腹脹 夜睡夢多 血色不正 因寒因氣 肚腹疼痛 四肢無力 經前腹痛 心忙心跳 面黃肌瘦 每逢行經 時常臍肚 氣冲血海 所得各症 子宮寒冷 癥瘕病塊 經後腹痛 每月發火 心口疼痛 午後發燒 四肢冷麻 血崩血漏 皆能治之

遷移新地址·奉天市大西關上頭北大什字街口路西 安坤丸製造本舖 鶴春藥店

小盒 二十付 五元 大盒 三十付 七元五角 外埠函購另加郵費四角